內政部新聞紙登記證京警字第弍零四號　中華郵政登記認爲第一類新聞紙　廣東郵政局[illegible]執照特字第二八

大光報

廣州版
（總社）
社長：陳錫餘
TAI KWONG PO
(THE IMPARTIAL & ENLIGHTENING JOURNAL)
CANTON, KWANGTUNG, CHINA.
THE NORTHERN KWANGTUNG EDITION - KUKONG
THE SOUTHERN KWANGTUNG EDITION - KWANGCHOWWAN
THE EASTERN KWANGTUNG EDITION - SWATOW
總社社址：廣州光復中路七十四號
總社電話：編輯部：一五七四三　經理部：一五七四三　營業部：一一八八五
總社電報掛號：廣州七四一一
粵南版：[illegible]
粵北版：廣東曲江中山路九十二號
粵東版：廣東汕頭市升平路七十四號
海南版：廣東海口市新華路十一號
今日出紙兩大張　報費每份國幣三千元（外埠另加郵費）
中華民國二十八年七月七日創刊　新聞紙第二八五九號

調整報價啓事

本報等現定十二月一日起零售報價改爲每份國幣伍千元閱戶每份每月十五萬元此啓

大光報　中山日報　商報　越華報　國華報　建國日報　中正日報　現象報　公評報　前鋒日報　廣州日報　華南日報　環球報

廣州市報業公會啓事

查邇來紙價增漲本會所屬各報社爲節約紙張起見當經全體會員會議決議自十二月一日起不論贈閱或廣告戶一律停止贈報特此公告

律師莫玉裴代廣生行有限公司向鴻昌行終止租約通告

據稱：「本公司所有坐落本市六二三路第四百八十六號舖業乙間查該舖地下由鴻昌行承租訂明租賃期間係以本年十月四日止現租期已滿速經通知交舖弗應茲本公司亟須將舖收回自用請代通知該承租人於本年十二月六日前遷出交舖自用」等語除函知外特代通告如右

事務所：西堤大馬路廿八號二樓　電話：一四〇八五

律師余春華啓事

春華猥以輕騃，謬承諸業長獎飾，提名爲國民大會代表候選人；更荷躬臨投票，期以玉成，高誼隆情，不勝感激。刻穗區得票二百有七，衡以才德，允宜讓賢，方諸責任，安敢自逸。憬　國父人生以服務爲目的之遺訓，此後矢爲憲法暨律師界而服務。不敢冒高蹈之美名，致負諸業長殷殷之雅意。謹此佈達，幷道謝忱，諸維亮鑒。

省參議員凌維素著　廣東政治經濟批判（今日）出版！

內容：我做了兩屆省參議員「代序」　相思病與廣東政治　寄生於貪污政治下的廣東經濟　暗雲低迷的廣東教育　廣東社會的黑暗面與光明面　沉痛的尾聲

可作小說讀！可作論文看！國民應各手執一冊！

著者以成熟的技能，刻畫廣東政治。經濟。社會。教育的內幕！以科學的方法論，提示今後省政建設的路向！

懷遠書局　總經理

囍結婚啓事

茲承　李葆昆　易文燦　先生介紹詹於國曆十二月二十日爲　四男慶堅　十一女漢玲　假紅棉酒家舉行婚禮謹此敬告諸親友

李贊傑　談朝六　同敬啓

李慶堅寅兄　談漢玲小姐　新婚誌喜

恭祝　愛情永篤

何體華　周作根　易迅　孫光漢　黃堅學　何鴻我　敬賀

李稚笙　陳鎮青　爲　長男道春　女睦順　結婚啓事

謹詹於中華民國三十六年十一月三十日在廣州沙面勝利大廈舉行結婚典禮恭請黃佐時先生證婚特此敬告　請親友

資源委員會海南鐵鑛籌備處招請技工啓事

本處招請大批技工人員，茲將簡則列下：「一」種類：動力部：電工十名，鉚工十五名，木模工二名，木工六名，泥水工十名，內燃機工八名，修理工十名，鉗工十名，車床工十名，電銲工二名，採鑛部：風鑽工四十八名，幫機匠十一名，機匠六名，修理鑽工六名，火車司機六名，火車燒火十名，火車修理四名「二」年歲：凡中華民國國籍，年壯力強，「二十歲至四十五歲」各管有經驗者。「三」待遇：除發足安家費旅費外月薪視工作能力而决定「四」報名地址：本市沙面敦睦路拾號二樓本處辦事處

粵桂閩區處理敵偽產業審議委員會公告

現奉行政院本年十一月十一日（卅六）七外字第四六五四四號代電開「據江蘇省政府呈爲敵偽組織在私有土地上建築房屋復經原有土地權利人備價領購者究應如何處理請核示到院業經咨准司法院卅六年十一月廿一日院解字第三六一五號咨復略以經本院統一解釋法令會議决議敵偽組織在私有土地上建築之房屋該土地之權利人雖於勝利前向敵偽組織備價領購亦不能因而取得所有權此項房屋仍應依照收復區私有土地上敵偽建築物處理辦法第二條處理等由除指復外特電知照」等因奉此除分行外特公告週知

主任委員雷鴻塗　秘書長趙晚屏

會中審字第〇六二五號　中華民國卅六年十一月廿九日

廣州市聖心中學校友會徵求會員

本會經呈奉廣州市社會局核准籌備組織茲定期由十一月廿五日起至十二月十五日止爲會員登記日期凡我聖心書院及聖心中學歷屆校友務希依期到大新路聖心中學會計室內關接享同學處登記爲荷

籌備員：方碩梅　馮仕君　許安奇　詹一飛　黃廸臻　梁展鵬　羅廣堉　白懋炷　李廣惟

廣州市化縣同鄉會籌備會通告

本會會員邇來多有他往工作，致十月十九日召開成立大會，法定人數不足，當經本會第七八兩次籌備會議決定，限自即日起至十二月五日止，一律從新調查登記各會員，凡我留穗同鄉，務希依時到會登記爲荷

穗湛線　堅固　巨型　快捷　粵海安輪

保護力強　招呼週到　搭客付貨　無任歡迎

船期：十一月廿九日到省　廿九、卅日驗關　十二月一日下午直放湛江

船泊：天字碼頭附近

代理處：公華行　地址：大新路三四四號　電話：一七五二二

同豐船務行　地址：太平南路一九二號　電話：一二一七四

廣州張氏孝友書院落成通告

公啓者我張氏闔族大宗祠孝友書院建築中座幸賴各處宗人熱心捐輸現全部工程已告完成茲經本會第五次理事會議決擇定十二月七日（即農曆十月二十五日）爲本書院落成舉行奠基典禮并於是日展刻奉主陞座致祭凡我各房邑宗人屆時務請踴躍參加如各宗人欲登席叙餐每份科餐費國幣六萬元幷祈於十二月七日以前到本書院辦事處登記領取餐券俾便安排是爲至要此告

中華民國卅六年十一月廿九日

理事長張發奎　副理事長張瑞貴謹啓

和平堂買地通告

本堂憑中買受莫集善所有吉地一段坐落漢民北路聖賢里第十九號經交定立帖定期本年十二月三日交易如有任何轇轕希於期前向賣主理妥一經交易概與本堂無涉特此聲明

和平堂啓

律師伍小璞續任生生火柴廠力行柴枝盒片廠常年法律顧問通告

本律師續任本市河南南華東路生生火柴廠暨清遠力行柴枝盒片廠常年法律顧問如有侵害其營業信譽及一切法益者本律師當依法負保障之責

事務所光孝路四十三號二樓　電話一一五七三

海軍黃埔造船所招投舊船

船名	種別	燃料	長	寬	吃水	馬力	底價	押票金
川島丸	蒸汽木拖船	煤	一七六尺	一四尺	五尺	一五〇	一億五千萬元	三千萬元
安順	柴油木拖船	柴油	一四九尺	九尺	四尺	一三〇	一億元	二千萬元

以上舊木船二艘準於十二月六日正午在黃埔本所辦公廳內當衆開投有意承投者請隨時乘車船到本所看船及閱章程屆時競投可也。

徵購柴油發動機

本行徵購5840至50匹馬力柴油發動機一座新舊不論如有出讓者請投函沙面復興路五號兄弟行接洽

李湜芳律師代勝記昌蔴袋店結束聲明

珠璣路第二號第四號

據該號司理人黃衡到稱本號各股東志圖別業已核算清楚議决全盤生意結束已將傢俬出讓與成遠堂莫添各股東所有應得權利已按股本分派清楚了結并前本號担保事件可促其改換担保以淸手續爲要委代登報聲明前來合代登報聲明如右

法律事務所太平路一九一號二樓電話一七三六六號

鄧華卿律師（代）中華中路三三四號新國華軍服皮革店司理江少祥君收租聲明

催告業主黃耀秋

據稱：「前本人租到李長春堂之上開地舖吉舖一間以經營軍服皮革生理在租約內訂明自民國卅七年五月卅一日止一年爲期惟未見業主到收誠恐有誤交租時期特請貴律師代爲催告聲明以免負延遲責任」等語除另函通知外合代登報催告聲明如右

事務所：惠愛西八十六號　電話：一三七六二

律師霍崇典代霍慕英買受東山竹絲崗南辰字第壹號吉地聲明

據霍慕英到稱：「本人憑中與陸道合堂買受東山分局段內竹絲崗南自編辰字第一號吉地一段經交定立帖準期國曆十二月八日立契交易無論何人如對上開吉地有主張權利或任何轇轕者務於交易前向賣主理妥逾期即與本人無涉請代標貼及聲明」等情前來除公告外合代聲明如上

事務總所惠愛中路二〇四號三樓　電話一三四九八號

分所市橋大東路五八號二樓　電話二四六號

光復律師團　張翰　鄭乘舡　羅君籌（受任）源興群記米機工廠　麗都舞廳　常年法律顧問

如有侵害上開當事人營業信譽財產及其他一切法益者本律師當依法負保障之責

河南南華中路九十八號　長堤愛羣酒店十一樓　事務所漢民北一三一號　電話一〇五六七

光復律師團　鄭乘舡　羅君籌　張翰（代）鍾少英買吉地公告

茲代鍾少英與南公司魏煥南之繼承人魏梁氏魏其俊魏鈞華魏劉氏等買受魏煥南遺下所有坐落本市東堤分局段內挹翠橫馬路現編門牌第四十六號（舊東堤市街門牌第十六號）吉地一段面積照登記圖則準期本年十二月七日吉地交易如對該吉地所有權有所爭執或主張享有其他物權等希於交易期前向本律師聲明否則交易之後概與買受人無涉除標貼外特此登報公告

事務所惠福東路惠新西街一號二樓電話一一四四六號

律師莫玉裴代余信禮堂向葉滿終止租約通告

據稱：「本堂所有坐落本市漢民分局轄內維新橫路現編門牌第七號屋業全間查該屋地下承租人興華汽水廠葉滿租期訂明以本年十二月底爲止茲本堂决於租期屆滿後收回自用請代登報通知該承租人於期滿時即將屋交回業主自用」等語除函知外特代通告如右

事務所：西堤大馬路廿八號二樓　電話：一四〇八五

律師朱安瀾代玉卓堂買舖通告

據稱：「遵中買受黃鐵無舖底無批期舖業一間代表人何德坐落太平段內太平路一百五十號連騎樓原日一八四號所有上蓋連地四圍牆壁間格俱全經交定訂期本年十二月十八日交易該舖如有爭執轇轕請交易期前聲明向賣主理妥交易後與買主無涉除標貼外請代登報聲明」

朱律師事務所：光復北路二十五號　電話：一三一七三

律師吳曙光受任龍園酒店督理吳永思君常年法律顧問公告

嗣後如有侵害上開聘任人等其營業名譽信用財産及一切法益者本律師當依法負保障之責

吳律師事務所：廣州市中華中路十九號二樓

龍園酒店地址：廣州市惠愛西路第八號

聯合法律事務所律師范伯訪劉湜均代承股人廣州市有信號　星架坡福安號　上海福興綸號　退股人劉頌銘繼承人劉梁氏　劉李氏　劉慶九　劉松　與劉典初　退股份公告

據退股人劉梁氏等到稱先夫劉頌銘生前用劉盧昌堂名義占有廣州有信號股份雙毛五百元又用劉頌銘名義占有上海星架坡福安號股份一千元又用合德堂名義占有上海福興綸股份一千元以上各號股份由劉頌銘劉典初承受立有字據現劉頌銘劉典初各繼承人等志圖別業願將占有上開各號股份退頂與各該號公收定準期本年國曆十二月八日立約交易後各號歷年盈利股息貨賬舖底傢俬等項及有信號枝開星架坡廣有成莊福安號枝開坡福與莊概爲各承股人公盤所有及日後各號莊生意盈虧與退股人無涉對上開各退股人股份有任何轇轕請速向各退股人理妥交易後與承股人無涉請代登報聲明等語合代公告如右

事務所惠愛中路十四號　電話一三四八〇

事務所一德西路五〇二號　電話一七七九七

律師林泉（代）余毓圖買受中華南路七十三號舖業公告

據稱：「遵中買受德安堂游文雅所有坐落本市中華南路七十三號舖業一間連地四圍牆壁樑柱門欄間格等一概俱全深淵照登記圖爲準經交定十二月十一日立契交易如對上開物業有任何轇轕主張權利者希於未交易前即與賣主理明，並交易後概與本買主無涉，請代登報聲明」等語，除標貼外合代公告如右

事務所：大南路九號三樓　電話：一二九七一

安定經濟時機迫切 立院催辦建國特捐

由下月起院會每週舉行一次

【南京廿九日中央社電】立委左恭、程元斟、譚小岑、王培仁等，今在立院例會提出針對豪門資本，動議請行政院從速擬具辦法，徵收建國特捐一案，經左委員說明後，當獲全場鼓掌通過。原提案如次：查建國特捐之舉辦，迭經行政院約集有關機關研討，遲延近一載，尚未施行。近以來，財政收支，更可以安定經濟，於無形之中。按目前財政情形，收支不平，……（左氏）……應即由本院決議，請行政院從速擬訂辦法，送院審議。

【南京廿九日中央社電】立院決議：立院例會，已決定自下月起，每週舉行一次，以清理積案。本屆立委任期將滿，院會議決，十二月份會議次數增加。

修正選舉法規

【南京廿九日中央社電】立院第四屆第十二次會議，廿九日上午九時在該院舉行，出席立委……通過修正省參議會組織條例第七條、縣市參議員選舉罷免條例等案。

（一）修正選舉罷免條例第八條條文，（二）修正省參議會組織條例第七條條文，（三）修正監察院監察委員選舉罷免法第八條、第三十二條條文。……

以上之選舉，人以上之連署，……

國代選票保存 至開會後六月

【南京廿九日中央社電】關於國代選舉，選票之保存，應如何保存，以選舉開票結果後，總事務所須決定，如下：有關國大代表選舉之投票與開票，須繕寫副本……

黃金外幣條例 立院修正通過

【南京二十九日中央社電】立法院廿九日通過修正黃金外幣條例第七條……旅客入境攜帶黃金、外幣，應向當地中央銀行或其委託之兌換所兌換……

國防部破獲江海關 官商串同舞弊鉅案

未經由輸管會瞞簽進口許可證 向美國訂購生產器材轉運匪區

【本報南京特派員九思廿九日發專電】上海電：官商共同舞弊案，各方注視。據悉：本案若干商行與洋商串同……

【上海廿九日中央社電】國防部日前……江海關職權……

競選出毒手

政敵預置毒藥于飯內 名律師丁錚域被毒死

【本報南京特派員九思廿九日發專電】漢口電：武漢名律師丁錚域，參加國代競選，被政敵預置毒藥，廿三日在某飯內下毒，丁氏于翌晨即告斃命……

華僑抗議星洲 留難進口僑胞

【廈門廿九日中央社電】上月杪由廈……華僑……

選舉違法 張君勱指責

國大會商議延開 三黨立委未配妥

【本報南京特派員九思廿九日發專電】……

國代立委選舉 補充條例實施辦法

【南京廿九日中央社電】昨國務會議通過國代立委選舉補充條例實施辦法……

各地開票情形

桂林　國代桂市結果：……

上海　特殊團體國民生活習慣……

昆明　……

華北將設剿匪總部 蔣主席昨專機返京

【本報北平特派員天梅廿九日發專電】……北平電：蔣主席今日在平……

奉化國代 不准續選

【南京廿九日中央社電】蔣主席故鄉奉化縣本屆國代選舉……

人民藏銀 尚非犯法

【本報南京特派員九思廿九日發專電】……

鄂東已無匪踪 六省加緊組訓

【本報南京特派員九思廿九日發專電】漢口電：……

行局庫調整滙率 滬物價普遍回跌

傳五萬元大鈔將于星一發行

【本報南京特派員九思廿九日發專電】上海電：……

膠東共匪又有蠢動

【本報特訊】……

元氏巷戰 援軍已到

【本報北平特派員天梅廿九日發專電】……

共匪便衣隊 流竄吉長線

【長春廿九日中央社電】……

湘桂通車

【南京廿九日中央社電】我國西南鐵路衡陽至柳州段……

何其寬大也！

有人建議將漢奸爲大赦對象……

一代巨奸 溫宗堯病死

【南京廿九日中央社電】……

少將旅長孫子坤 率部叛變昨伏法

【南京廿九日中央社電】……

滬本月份生活指數

【本報特訊】上海廿九日外息：……

簡報

……

星期論文

先安後治

——與宋子文先生對於當前要政的商榷

陳紹遠

宋子文先生以閣揆之尊，紆尊降貴，主粵政，舉世均寄以好評，全國人士均認爲……

蘇聯對日和會建議
中英美三國考慮中
恐難獲得英美方面支持

【本報南京特派員凌雲廿九日專電】外交部對於蘇外長莫洛托夫建議明年一月在華舉行四強外長會議，討論對日和約事，拒絕表示意見，唯稱：中國政府對該項建議正審慎考慮中。

【本報特訊】南京廿九日外息：自蘇聯建議對日和約會議應於明年一月在中國召開之消息傳出後，外交部人士對此事之反響並未見優良，蓋此舉對美蘇間關於對日和約之僵局，並未見有解決之辦法。某外部高級人士對合衆社記者稱：中國對日和約之最大前提，係希望對日和約能早日締結，並希望美蘇兩國能對各所堅持之立場早日妥協。中國之立場已於十一月十七日所提出之建議內申明，該建議要義既包括和會應由十一國召開，復包括保留否決權之蘇聯建議。此次之建議既推翻其以前所保持之立場，是殊難預料能否獲得英美之同意。蘇聯外部人士更認爲蘇聯之所以建議和會在中國召開，乃欲爭取中國對其建議之支持。彼等謂地點問題不過係次要，並未能影響中國對蘇聯此建議之反響。

【華盛頓廿八日中央社專電】美國務院發言人今宣稱：美國已接獲蘇聯對中國十一月十七日建議之首次正式表示意見，至于明年一月在華舉行之和會，美國何時答復蘇聯所提照會，此一月在中國舉行……

【倫敦廿八日中央社專電】英外長會議，討論對日和約之外交界中，特別關切一點，已在蘇政府所提議明年一月在華召開四外長和會之首次新建議，英政府迄未收到蘇聯照會，此項照會係分致中美英三國政府者。據權威人士稱：英國政府將與中國之照會一併研究。

【雪梨廿九日中央社專電】澳外長伊瓦特對蘇聯建議稱：澳政府將支持美國之照會，此消息遠東委員會……恐不能獲得若干支持，因外長會議之共他國……

【馬尼剌廿九日中央社合衆電】菲律賓……

日本黷武主義
可能死灰復燃
亞洲各國咸懷恐懼

【東京廿八日中央社合衆電】將來出席對日和會之亞洲諸國領袖，咸懷恐懼，一致命日本業已競爭一洲極端國家主義及擴張主義之捲土重來……

保南簽訂軍事條約
蔡巴爾幹委會入境

【布拉格廿八日中央社合衆電】保加利亞與南斯拉夫已簽訂軍事條約……

法徵集新兵八萬
嚴厲壓制罷工潮
新總理徐滿獲得國會信任票

【倫敦廿九日英國廣播】法內閣新聞處消息：法國國會昨日集會，總理徐滿以信任票投票……

【社巴黎廿八日中央社合衆電】……

日本整肅大批軍官

【東京廿九日中央社專電】今日之官方公告稱：日本陸海軍軍官一千五百人已根據麥克阿瑟元帥之整肅令予以整肅，此外尚有四百名……前帝國陸海軍軍官，任命爲中文職工作人員，亦被整肅。

代表政府授勛
駐英大使鄭天錫
英教育家等多人獲獎

【倫敦廿八日中央社專電】我駐英大使鄭天錫今日下午在使館舉行簡單儀式，代表我國政府授予……勳章……

名古屋發現日匿報軍火

【東京廿九日中央社專電】據官方報道：盟軍佔領當局在名古屋以南廿英里之海軍飛行基地發現日本軍火庫，一所共有輕武器……

美應急援外案
國會展期表決

【華盛頓廿八日中央社專電】國會對援外法案之表決，今又告展延，蓋……

外長議程又有波折
蘇聯拒絕立即討論薩爾區問題
主張先解決德國政府形式範圍

【倫敦廿八日中央社專電】四外長于今日仍繼續第三次會議……

日民主黨議員叛變

【東京廿八日中央社電】……

蘇試驗原子彈
由蘇遣歸日人否認

【東京廿九日中央社專電】據讀賣新聞消息：前法國報載蘇聯於本年六月十五日在伊爾庫次克試驗原子彈之消息……

美助土國建十機場

【莫斯科廿八日中央社專電】塔斯社報道……美準備在土耳其建立十個飛機場……

對奧資產法提建議

【倫敦廿八日中央社專電】四外長昨晚繼續討論對奧和約問題……

法北菲軍總司令萊克勒乘機遇難

【巴黎廿八日中央社合衆電】法國駐北菲軍總司令萊克勒將軍……

港滬線班機下週增三次

蔣廷黻將離會
由瓜德諾代主持會議

【碧瑤廿九日中央社】……

日餐館示威
反對延長禁售食物法令

美國貸比五千萬元

【華盛頓廿八日中央社專電】……

夏晉麟暫代安理會代表

【紐約廿八日中央社專電】……

陳社長錫餘昨視察瓊社

歹徒假冒宋主席簽署
港省銀行被騙鉅欵

【香港廿八日中央社電】……

各地選舉消息

順德
合浦
曲江
瓊山
萬寧

嚴防逃兵賣充兵役

曲江低水便橋開始橋面工作

洪德五巷三匪械刦

三千餘萬不翼而飛

天盛金鋪兩人被拘
黑市買賣

電信局增加開放二十處夜信電報

高法院覆審謀殺親夫案

蔗農起反對
不甘銷處剝削
聯呈向各機關呼籲

廣九路之走私
大沙頭站獲大批私貨
三走私男子被跌重傷

粵路廣三支線水陸聯運恢復

佔用敵僞產業物資解決辦法重新規定

瀋陽分局郵滙局成立

黃旭初過梧
桂省參議會明日舉行
曾召訓學生邀工商界談話

廣九車加價改時

鄧飛鵬兼程赴任

梅州師範建校募捐

韓漢英飛抵海口

將絞起使用市府挖泥船

全國交通警局長吉章簡自瓊飛穗

穗市點滴

杜量昨日赴港

同起器材粵路大批解三名

海珠橋修理定明日興工

南海教育科談本期視導情形

歡讌英大使市商會定期

清潔大掃除明日起實行

出版消息

慰問防空殉難家屬
昨撥給慰問金

中央信託局廣州分局 粵桂閩區敵偽產業清理處 標售物資第二十三次公告

茲定期於卅六年十二月八日上午九時在本局□□一百三十號三樓公開標投採用暗投辦法有志投標者請於期前來處閱章則及各類物資明細清冊辦理投標手續此告

第五十三期定十二月八日上午九時標售

標號	物資名稱數量	底價	押票金	存倉地點
珠一	柴油機拌電動機汽車引擎一批	[illegible]	[illegible]	廣州第一倉庫及電化倉
珠二	電器開關一批	[illegible]	[illegible]	化工二廠
珠三	枕木、板紙、紙料等一批	[illegible]	[illegible]	招商局11本處庶務科
珠四	紙料一批	[illegible]	[illegible]	招商局11倉庫
珠五	鐵球、輪等一批	[illegible]	[illegible]	全右
珠六	窩具、衣料一批	[illegible]	[illegible]	招商局11倉庫及電化倉
珠七	條具及衣料六八二市斤	[illegible]	[illegible]	招商局11倉庫
珠八	椰子罐頭汁水類一批	[illegible]	[illegible]	新填地東33倉
珠九	開罐色汁水二〇·〇〇〇瓶	[illegible]	[illegible]	同右
珠十	肉罐青一批	[illegible]	[illegible]	招商局11倉庫
珠十一	化裝品一批	[illegible]	[illegible]	電化倉及西堤倉庫
珠十二	條衣料及什物一批	[illegible]	[illegible]	招商局11倉庫
珠十三	紗網一〇〇〇卷	[illegible]	[illegible]	廣州第一倉庫
珠十四	青繩一〇〇〇卷	[illegible]	[illegible]	招商局11倉庫
珠十五	汽水樽一盞，六，八二二市斤	[illegible]	[illegible]	同右
珠十六	膠冰枕五三二個	[illegible]	[illegible]	新填地1133倉
珠十七	舊釘鈕一批	[illegible]	[illegible]	招商局倉庫
珠十八	各種紙類一批	[illegible]	[illegible]	大沙頭
珠十九	汽輪一艘	[illegible]	[illegible]	[illegible]

第五十四期定十二月十一日上午九時標售

標號	物資名稱數量	底價	押票金	存倉地點
穗一	烏頭輪五桅子桂枝一批	[illegible]	[illegible]	廣州第一倉庫
穗二	光復輪一艘	[illegible]	[illegible]	大沙頭
穗三	楓木輪一艘	[illegible]	[illegible]	大沙頭
穗四	鐵機船一艘	[illegible]	[illegible]	招商局二廠
穗五	藥品及什物一批	[illegible]	[illegible]	東堤11及西堤倉
穗六	青水粉六八〇個	[illegible]	[illegible]	招商局11倉庫
穗七	眼鏡四一批	[illegible]	[illegible]	東堤煙廠第二工場
穗八	香罐內閣紙用底紙一批	[illegible]	[illegible]	招商局11倉
穗九	批灰及二氧化錳一批	[illegible]	[illegible]	招商局11倉庫
穗十	白殺蟲粉一批	[illegible]	[illegible]	電化倉及招商局11倉庫
穗十一	較紙砂山藥粉等一批	[illegible]	[illegible]	南石頭
穗十二	砂紙一盒五，七八〇個	[illegible]	[illegible]	電化倉
穗十三	法瑯視三，一〇〇卷	[illegible]	[illegible]	電化倉
穗十四	紗網約一三〇五三畝	[illegible]	[illegible]	電化倉
穗十五	田畝	[illegible]	[illegible]	[illegible]
穗十六	傢具及衣料一批	[illegible]	[illegible]	[illegible]
穗十七	傢具及衣料一批	[illegible]	[illegible]	[illegible]
穗十八	傢具及衣料一批	[illegible]	[illegible]	[illegible]
穗十九	傢具及衣料一批	[illegible]	[illegible]	[illegible]

附註：一、上列物資品名數量底價及押票金額如有錯誤以本處局公佈欄為準。二、穗字第二組光復輪龍骨對未折斷須修理。

德國特許小兒科專家 衛茲堡大學醫學博士 孟蓀德貞紀念診所開診啓事

本診所擬德國各種良藥及新式醫學器械；診症時間上午十一時至下午三至四時；地址東山東華東路九十八號（一，二，三，十三路車總站）。

羅永榮律師受任德記蔴袋店常年法律顧問并代催請業主譚希郁收租公告

據德記蔴袋店法定代理人林德珍到稱本店承租譚希郁坐落本市文華路第七十九號及八十一號舖房樓下一連兩間向交上期租金絕無拖欠詎該舖業主近竟不到收租請代催告業主即到本店收租等語除分函外合代公告如右

事務所長堤三二六號三樓 電話一四三八九

廣東省立文理學院遺失啓事

查本院前一學年度第二學期各學系畢業生名冊及畢業證書存件經呈奉教育部於卅六年五月以高字第五五四九二號指令分別核復並將驗印及不驗印畢業證書一并發還因郵寄遺失致未收到除呈原冊填繕各生畢業證書再行呈部核驗補發外特此登報聲明作廢

郭友誠外科耳鼻喉科專門醫師 維新南路一一五號近海珠橋

鄺雄律師代衛儉本堂買屋通告

據稱遵中買受李合利堂李修勵前向吳桂馨所買坐落廣州市東山分局轄內龜崗四馬路現編門牌第一號（即舊門牌第六十三號）石屋洋樓乙間坐南向北深闊均照原登記圖為準所有上蓋連地四圍墻壁樓閣間格裝修門楣窗戶磚瓦木石鋼鐵電燈水喉一概俱全經立帖交定訂期十二月二日在貴律師事務所立契交易如對於該屋有權利關係及華洋轇轕等情希於交易前與賣主理妥否則一經交易概與賣主無涉等語除標貼外特代通告如右

事務所大南路八號三樓 電話：一三二〇七

律師劉洪偉代熊集華買第十甫路二十六號舖公告

據稱遵中向郭合成訂買自置吉舖乙間坐落本市陳塘分局第十甫馬路二十六號四至面積照登記圖為準該舖現存四層石屋架上蓋已毀並無舖底轇轕糾紛經立帖交定訂期本年十二月十日立契交易如對該舖有物權債權關係或主張任何權利及一切轇轕未清等情請於期前以書面向貴律師聲明並向賣主理妥否則一經交易該舖即屬本人所有縱有任何轇轕概與本人無涉應代登報聲明等語除標貼外合代公告如右

事務所：大新路一〇九號 電話：一六六三三

律師王世昌代陳文卓買受陶街第三十五號三十五號之一號屋業公告

據稱：一本人遵中買受蔡興業自置坐落惠福分局段內陶街門牌第三十五號及第三十五號之一號石屎三層屋業二間合立一契上蓋連地深闊四至均照登記圖記一概俱全定期本年國曆十二月五日立契交吉如對上開屋業有任何權利轇轕未清務希于交易前向賣方理妥一經交易概與買方無涉請代標貼登報公告一等語前來除標貼外合代公告如右

事務所將軍前瑞南路卅二號 電話一七一七二

律師譚超倫代李富章駁斥林福厚堂及趙儒焜等暨請陳仕彥安心依期交易聲明

據稱本人買有坐落本市太平路二二五號及二二五號之一舖業兩間經立約訂實與陳仕彥准期本月二十七日立契交易詎閱律師孔經交定立帖後期本月二十日立契交易云云又閱偷普源律師代趙儒焜趙焜燦焜等對林福厚堂及對陳仕彥異議聲明兩則均稱伊等與本人有權利轇轕在轇轕未清前請勿交易否則所有一切損害該人一切應負責等均由林福厚堂或陳仕彥負其全責等詞均係向壁虛構絕無其事誠不知是何居心豈容恐嚇妨害本人法益倘有因此而致上開舖業不能與陳仕彥交易時則所有一切損害林福厚堂及趙儒焜等均須負賠償責任併請陳仕彥先生安心照結依期交易勿聽謠言統請求代登報聲明等詞除分函北衛兩律師及陳仕彥并標貼登報外合代登報聲明如右

事務所惠愛中路一七六號二樓 電話一二七三八 一〇二三二

律師黃倬皋代德吾堂買屋通告

據稱本堂遵中買受陳敬德黃敬賢自置本市黃沙分局段內昌華新街第二十六號石屎樓屋一間所有上蓋連地四圍墻壁樓閣間格門楣窗戶水喉電燈水廁等一概俱全四至面積均照登記圖証經交定立帖準于本年十二月五日交易請代通告如對該屋有華洋轇轕及其他一切權利關係者務希于交易前與賣主理妥一經交易概與本堂無涉等語除標貼外合代通告

事務總所：大新中路一七八號二樓 電話：一四三〇九

律師陳孝瀛代李耀華聲明 本市第十甫六十六號舖業重要公告

據稱本人於民國三十一年十一月間與劉榮祖劉榮安劉榮錦代表人劉榮相買受坐落廣州市陳塘分局段內第十甫六十六號舖業一間早經交易物業管業數載現劉榮安遺妻劉鄭氏出頭告爭以上開舖業係其共有出賣時未得其同意提起訴訟經廣州地方法院民事推事於本年十一月底調解成立達和解筆錄任第三人劉榮錦等承認出賣契約如有對於本件和解認為有問題及尚有共他問題情事務希於本月底前提出異議一經補簽後發生任何轇轕概與本人無涉請代登報聲明等語前來特代公告如上

事務所惠愛中路一五八號三樓 電話一二三二八

梁啓勳律師（代）李景林買屋公告

據稱：一本人遵中向陳寧遠堂陳伯文陳秀馨陳周氏陳胡氏等買受陳秀馨陳胡氏等共有坐落本市廣大路二巷門牌第十四號坐北向南屋業乙間所有上蓋連地四圍墻壁深闊悉照登記圖證經交定立帖準本年十二月廿日交易如有任何轇轕或共有與本人無涉請代登報聲明一等情除標貼外合代公告如右

事務所惠愛東路九六號二樓 電話一二三二八

梁啓勳律師代張君冕催告黃玉京受領揭欵交回抵押契證公告

據稱：一本人於民國卅五年間向黃玉京揭欵並將所有坐落本市新街門牌第廿二號屋業作為抵押借款未允予贖回致蒙受重大損失為此特請貴律師代為登報催告限該黃玉京於登報之日起限七日內到場受領揭欵交回抵押契證否則不負遲延之責日後毋得藉口增加利息等情合代催告如右

事務所惠愛東路九六號二樓 電話一二三二八

高承元律師事務所遷移通告

本律師事務所已由惠愛西路遷移至東山東華東路均益路七號（三路車及十三路車直達）談話時間星期一四上午八時至下午一時星期二五下午一時至六時星期六上午八時至下午六時

律師陳不煩代潘麥氏聲明業權

據潘麥氏稱先夫潘藩培（即召棠）有祖遺分析份下應得坐落廣州市一德路門牌第五三五號舖一間坐落龍津西路門牌第三十號（改編東路三巷第三十一號）屋一間及龍津西路門牌第二三零號屋一間均屬氏與先夫潘藩培共有財產但各屋契證託夫叔潘子材代存尚未交還茲為確定負担行為非經氏本人親自簽約概無效力等語合代公告聲明如上

事務所文德路五十七號二樓 電話一一四五三

律師岑君謨受任湖南同鄉會常年法律顧問

如有侵害該會一切法益本律師當依法負保障之責

事務所：廣州（3）長堤一二五號二樓 電話：一七九二一

花縣花山水利協會第二次招投工程啓事

本會前招投百步梯第二期土石方工程現因投商甘願放棄依章沒收押票金外並再行定期開投茲定本年十二月六日下午一時在花縣兩龍墟本會舉行第二次投投凡具土石方工程經驗如有意投建者請於十二月五日前來會取閱章程圖表及察勘工地藉資可也此啓

惠樟公路開第七屆股東大會啓事

本會定於本年十二月二十六日開第七屆股東大會并改選董事監察希各股東於十二月十日起至二十四日止持股票到本會登記并選舉票選舉為荷

律師葉寶華代黃順安君遺失登記收條圖章及紅白契證等件聲明作廢公告

據稱自置坐落東山分局段內龜崗一馬路未列門牌吉地一段丈尺照登記圖則除原日登記確定外光復後重新聲請補辦登記之地政局收據一紙原日登記圖章一個及上手本身紅白契證等件全部遺失除呈報外請代登報聲明作廢等情前來合代公告聲明如右

律師黃孟慷代蔡順興堂置業公告

據稱遵中與李作基買受本市太平分局段內惠福巷第二號門牌吉屋一間面積照登記圖所示為準附着品物一概俱全經交定立帖準國曆本年十二月十五日交易如有與債務轇轕及一切法律關係未清務於期前與賣主李作基理妥一經交易概與本堂無涉請代登報及公告前來茲除分函外合代公告如右

事務所：文明路文明門陶黨巷一號 電話：一五三〇六號

內外全科 康靜佳女醫師

總所：太平南路六十七號 電話一六三三七
分所：一九甫路一二四號 電話一五八一九
留醫所：太平南路五十四號
診症時間：總所上午八時至四時 分所下午四時至五時
（設備）X光鏡 顯微鏡 紫光透熱療電器

婦科暗病 宮病宮炎 月經疾病 子宮歪倒 傳染病主治 白帶 早老色衰（小便刺痛）

難孕婦女（特長）科學新法 指導受孕 專治婦女各症

天喜堂調經丸

求子得子 求康得康 獨沽一味

啓事

本丹獨創垂五十年遍銷遍及全國與海外各地一切女科各病不論已婚未婚宿育者有求子得子求癒得癒之實效若非萬全安敢獨沽一味誠現代女科最信譽專藥現售每瓶三萬元可服五天敝行近以物價波動頻繁為維持成本計不得不隨時根據原料價格而調整售價本丸代理店號遍及全國各城市鄉鎮報價通知容有遺漏至使各代理未盡事先接得漲價通知仍以舊價售出致蒙損失抱歉實甚敝希各代理本丸店號即將地址函告俾有聯絡及隨時報道丸價敝行並時備各種宣傳用品等亦得函行寄奉應用

廣州下九路天喜堂藥行披露

省港澳神症名醫許鎮波搜毒汁

此汁歷代臨症經驗得來對於傳染與小便疳痛毒淋血瘋疳疔果魚口陰子廳瘡骨痛久治不愈殘毒一服此汁即日見效相保三次斷根永不復發不偏身體不絕生產誠為之最效良藥如新久患毒者快來試之免躭誤終身

藥局惠愛東倉邊路口

買屋聲明

本堂遵中買受康應自置吉舖一間坐落廣州市長壽分局段內西關十七甫第二十七號之四深濶照登記圖證準期十一月二十七日交易如有華洋轇轕及權益關係即與賣主理妥一經交易概與本堂無涉除標貼外特此聲明

李滋南堂啓

汽車廉價出讓

茲有自置卡車及房車多輛廉價出讓合意者請每日上午八時至十二時下午二時至五時到西關多寶路六十號訪王志強君引看洽商

鄭重聲明

據中買受蘇福齡承先祖遺下物業在番禺第一區莘汀沙田一號二號土名田面積稅二十四畝正於民國二十七年七月二十日業經雙方同意簽立契證交易清楚交與黃錫昌堂永遠管業特補登報聲明

黃錫昌堂啓

買田聲明

本堂遵中買受番禺南山保鄭超郎玲等承先祖遺下嘗業土名中山縣烏州北新圍又名烏州東側沙圍田一號一百畝今經交定立帖準於十二月三日立契交易清楚如該田有任何轇轕請即向賣主理妥一經交易後概與買主無涉除標貼外特此聲明以免後論此佈

健全堂啓

華昌盛營造廠啓事

本廠前領有工務局發給戊字第七十五三號建築店號註冊准證乙紙向在樂橫沙開口街第十一號營業現復員歸來遷址河南南華中路一百廿四號恢復營業仍本人出任經理惟所有證件因廣州淪陷遺失除依章呈請補發登記證外特此登報聲明

經理人嚴惠安

請雷式穀堂收租

本人承租雷式穀堂公巷三十五號屋租至十月份租金早經備齊希即到取否則不負欠租責任特此聲明

卑公巷三十五號住客陳錫修啓

遺失聲明

遺失廣州市地政局卅五年十二月廿五日收件關字第三五四一號常樂街第七號舖業登記收條特此聲明作廢

呂娶氏啓

保全產業啓事

本市東山農林下路門牌第一號與周房屋一座係亡兒羅鑒靈（前陸軍第一五九師副師長）生前自建住宅抗戰軍興亡兒奉命北上殺敵不幸於首都保衛戰之役殉國所遺上開房產非經羅故副師長直系親屬許可不得轉移業權特此登報聲明

羅陳氏率媳張泉英孫羅兆強啓

遺失聲明

啓者鄺承綿堂今有祖田稅一百畝座落中山縣土名石烏州東側沙前因變亂遺失該田紅契除呈請補領外特登報聲明作廢

番禺鄺承綿堂

買屋聲明

本堂遵中買受劉榮基自置屋業一間坐落本市大東分局段內秀下街門牌六十一號坐西向東深闊四至均照原契上蓋連地四圍閘門窗間格皆全經交定立帖定期十二月廿二日交易如有來歷不明轇轕不清希於交易前與賣主劉榮基理妥一經交易概與本堂無涉特此聲明

揚軍助堂啓

糖廠機器出賣

茲有製糖機器全副出賣有意承購者請向本市河南大基頭鰲洲正街三十四號鄭君接洽

遺失聲明

本店前領電話一〇七三三號前申請用戶證均已遺失除呈向廣州市自動電話管理處申請更換新印鑑外特此登報聲明作廢

成記行啓

洋樓招租

惠吉西路一坊九號地下兩廳九房光線充足水喉電燈水廁浴室俱全如租處該二樓問看可也

買受聲明

本堂承買創聯號鐵車床鑽動等機械及其附件并原料一批定于本年十二月四日在本市[illegible]如有任何轇轕請于期前向賣主理妥[illegible]

結婚啓事

在人生征途中我倆志趣相投了解及旨趣一致並得雙方家長同意謹擇於國曆十二月一日（農曆十月十九日）旅行結婚於澳門婚禮一切從簡此建國期間一切繁文俗禮均省謹此敬告諸親友

溫瑞雄 黃鏡潮 同啓

買地聲明

本堂遵中買受金馬堂金高氏前向廣東銀行廣州分行投得吉地一段坐落沙河分局段內舊農林試驗場（即廣利公司住宅區洪字第一號共地一十九華井八十九方尺七十五方寸）經交定立帖定期本年十二月七日立契交易如對該地有權利主張或任何轇轕希於交易期前與賣主理妥一經交易概與本堂無涉除標貼外特登報聲明

孫和合堂啓

遺失啓事

本人遺失化縣縣立第一中學校發給三十年度高中畢業證書一張除呈請補發外特登報聲明作廢

陳懋功啓

遺失啓事

本人遺失廣東省立高州中學發給三十一年度高中畢業證書一張除呈請補發外特登報聲明作廢

陳賢華啓

遺失聲明

本人前在廣東省立第一師範學校高中師範科畢業證書於戰時遺失除呈請原校補發外特此登報聲明

黎華韜啓

道歉啓事

鄙人因一時誤會與國太醫院主任張柱榮取港幣千元致累局拘留後經查悉事屬誤會現雙方願結和解既往不究並特向張君道歉特此登報聲明

置業聲明

本堂遵中買受林性初自置吉屋一間坐落本市逢源南務本坊伍號坐西向東面積照登記圖為準上蓋連地四圍墻壁經立帖交定標貼訂期卅六年十二月四日立契交易如有權利轇轕請于期前與賣主理妥一經交易概與買主無涉除標貼外特此聲明

福盛明堂啓

梁美靈 陳蓮淑 遺失聲明

陳蓮淑梁美靈二人於民國廿二年得領廣州私立端拿高級護士職業學校發給畢業證書各一件於廿六年春因送中央衛生署登記經護士證書遺失該件現除向該校聲請補發外特此聲明該件作廢

天鵝絨被

君欲睡眠溫暖舒適 請購用

中國羽絨公司出品

總經銷處 嶺南行 惠愛中路三十八號 電話一四八四

分銷處：
一 漢興百貨行 漢民北路
二 勝利百貨行 惠愛中路
三 東亞機廠 高第路
四 大中商店 太平南路
五 天工繡莊 下九路
六 天生百貨行 十二甫
七 國華商店 佛山昇平路

華昌盛營造廠啓事

本廠於民二十六年領有工務局發給甲等第二四〇號建築店註冊准證乙紙向在大南路第一五九號營業現復員歸來遷址河南南華中路一百廿四號恢復營業仍由本人出任經理惟所有證件因廣州淪陷遺失除依章呈請補發登記證外特登報聲明

潘芳芬女醫師

儷婚十載。苦未開懷。蒙著名專醫不孕婦女之婦科老手潘芳芬女醫師施用最新特效療法 壹索得男。真聖手也。感恩登報恭頌。併為無兒者介紹

人工受孕

潘醫師精專婦科。子宮月經暗病。帶症白帶。小便刺痛。診所：[illegible]路四十五號（即太平戲院對面）

經濟

谷米價續跌十萬元 港紙市疲徐徐回順
港紙價在二四五之間上落最多

【專訊】昨日金融市場，更趨安定，港紙價格，繼續回跌，早市價在二五，最高價二五二，徐徐回瀉，最低價二三八，整日在二四五之間上落最多，晚市略好，亦僅在二五之間徘徊。

【又訊】昨日新穀大量侵場，米價進銳退速，市繼續暴跌，東欄到谷百萬斤，西江與粵路雖無續到，北江方面有三十餘萬斤，當頭價跌，輾商街客忍手進貨，土谷成交祇得十餘萬斤，沙甚粮食市場管理處同時拋放平糶谷與緝私米，供求飽和，已批發成交共有米二千二百一十五包，又三千市斤，谷二千〇七十四袋，谷價降十二萬元一担，米價亦跌十萬元，對於零售限價方面亦隨勢按低七萬餘元，包括運費及合法潤利在內，肩米不准超過六十六萬一千元，絲苗米六十五萬元，銀粘米六十三萬九千元，雪米六十一萬八千元，新興白米六十一萬八千元，七担穜米五十九萬六千元，機米早米四十九萬九千元，新谷登場之時，嚴緝走私，來貨必湧，粮食後勢，高招遠客，向平抑之途徑云。（商）

銀行將停止辦理 不必要貸欵
以爲減少游資之活動

【專訊】關於報載中央銀行總行，奉令自廿九日起，各省銀行一律停止放款，已到期之放款，一律收回，不得過期云云。記者昨曾分別走訪各銀行，均謂此項停止放款消息，祇見諸報章，未奉正式公事，又本市四聯分處昨仍未接到總處停止放欵之電令，記者另據靈通方面透露消息，謂當局爲減少游資活動，決停止若干不必要之貸欵，至如棉貸，出口貸欵，工礦及生產貸欵，則民生可能繼續貸放云。

閩海關緝私統計

【中央社福州廿九日電】據閩海關統計，今年度一至十月份緝私案件，共達七百四十起，計走私棉紗，布，西藥，中藥等，未稅貨物，及不准輸入之品，除依法沒收外，並處以罰款，共計罰金總額一億餘元，[illegible]

稅局懸獎招告 莫與碩等遺產

【本市訊】昨日據直接稅局負責人稱：本局爲加強遺產稅稽征，前經訂定擬報給獎辦法公佈施行，並分批公開招告，被繼承人（即死亡人）遺產有案，茲再將第二批公開招告被繼承人姓名表公佈如下：

……，敬希各市民踴躍報告，一經查明核課，即照規定從優給獎云。

繼承人遺產姓名單：被繼承人李節文，繼承人李明德，住址資源路一〇九號，莫小石，[illegible]

醬園及雜貨店 准兼營常平鹽

【專訊】廣州鹽務局前爲直接供銷民食，平抑鹽價起見，經訂定配售常價平鹽，以本市人口頗稠，施行區域遼闊，遂有零銷鹽店過少，未能普遍，爲數增設，供求未便，再配售店，現全市醬園及什貨店，均准兼營零售平價鹽，以資適應，業務有意經營者，可到該局登記，以憑辦理云。

商情簡述

【專訊】昨日市面物價，普遍下降，百分之十左右，商場一片沉靜，買賣一般人意觀望，外客採辦，其力疲，成交寥寥之態，各行商情統述如下：

糖麵：新粗砂糖初期出產數量不多，市情續跌，四五萬元一擔，新庄成二百〇五萬，橋片糖新成二百十五萬，白尖貢成百七十萬，赤砂成百九十萬元，洋麵亦隨跌，旭日成一百廿萬元，降雙麥美麵成一百廿元。

燃料：昨日港匯急降，前三隨之，每五十萬元，原啤加侖跌二十萬元，電油成四百七十萬元，火水成二百九十萬元，番啤成一千四百萬元，茶色油渣成九百七十萬元，原啤火水每成…

食油：昨日續跌，會達高十萬元一埕，土榨成八十五萬元。

五百元關金樣本 此間央行已接到

【專訊】中央銀行廣州分行，昨接總行寄來新近在滬發行之五百元關金券樣本，該樣係平版綠色，爲保安鈔票公司印製，其式樣不如美國鈔票公司所印關金之美麗悅目。

指定銀行外匯市價 十月六日至十一月廿五日

幣別		十月六日	九日	十月廿四日	十一月一日	四日	七日
美金	進買	四八八〇〇	五四六〇〇	五四三〇〇		五八七〇〇	
	出售	五〇二〇〇	五六〇〇〇	五五七〇〇		六〇三〇〇	
英磅	進買	一四四〇〇〇	一六一〇〇〇	一六三〇〇〇	一七〇〇〇〇	一八四五〇〇	一七九五〇〇
	出售	一四八〇〇〇	一六五〇〇〇	一六七〇〇〇	一七四〇〇〇	一八九五〇〇	一八四五〇〇
港幣	進買		一〇一〇〇	一〇二〇〇	一〇五五〇	一一五〇〇	一一五〇〇
	出售		一〇三〇〇	一〇四〇〇	一〇八五〇	一一八〇〇	一一二〇〇
比盧	進買		一二〇〇〇	一二二〇〇	一二七〇〇	一三八〇〇	一三四〇〇
	出售		一二四〇〇	一二五〇〇	一三〇〇〇	一四二〇〇	一三八〇〇
叻幣	進買		一八八〇〇	一九〇〇〇	一九九〇〇	二一五〇〇	二一〇〇〇
	出售		一九二〇〇	一九五〇〇	二〇三〇〇	二二一〇〇	二一五〇〇

（未完）

鹽務局暫緩執行 承官鹽辦法

【專訊】廣州鹽務分局昨布告云：現奉兩廣鹽務局電：關於承領官鹽運湘一案，交商業公會理事長鄭殿邦，本月廿七日據鹽業同業公會理事長鄭殿邦等來局面稱局定辦法，太優，經請另按較嚴格等情，該（一）（二）兩項：原定辦法，公平普遍承領官鹽辦法，一面傳諭，殿邦明白呈復，何種辦法承領，暫緩執行，鄭理事按轉。

呈前來，以憑核辦（二）鹽粮五運，係本省民食，不得稍有延誤，在未核定以前，此項辦法，仍應洽詢路局，一俟車卡準備就緒，應立即照常交運，仍先儘商鹽，不足由本局自運，須即公佈週知，將辦理情形隨時報核，除已佈告招商前往本案經辦外，陳局長前呈因茲奉前因，事理合轉呈。

直稅局昨焚燬 舊版印花稅票

【專訊】廣東區直接稅局，奉令焚燬林故主席遺像版名稱印花稅票，經會同省審計處，於昨（廿九日）下午三時，在沙面該局門前廣場，當衆焚燬，計一二六九六五枚，值國幣三三五，八七九三六，九二二六元，印花稅票，於火光熊熊中，化爲灰燼。

其他：花紗布疋與華洋什貨，海產什貨等類，統告交投沉靜，勢將趨於下游之象云。（商）

萬元，新灣油成八十四萬元，北江油成八十二萬元，生麵亦降五萬元一担，食油當銷疲，有切貨生仁拋放，降二十萬元，擔與原料價平，市勢疲軟。

土洋紙：土紙由粵路有侵銷，昨日港客極力支持，以貢信東庄二味貨色成交最多。

二手，格爾，牡丹天三手，東庄成二百四十萬元，一百一十八萬元，愛國花式印貢信成二百萬元，均創新紀錄，洋紙其他按價少成，五十磅有水客貨傾銷，白報紙成一百十五萬元，比前降十萬元一令。

各行商情表 十一月廿九

下列物價法幣本位計算

穀米類（改用市秤計）

品名	價格
齊眉米上	六十四萬元
降粘米上	五十九萬元
洋粘米	五十八萬元
絲苗米上	六十萬元
七撈穜米上	六十萬元
新興白米上	五十九萬元
湖早米	四十二萬五
大糯米上	七十三萬元
穀薰粘米上	四十八萬元
秋香谷	四十七萬元
粵谷	四拾七萬五
絲苗谷上	四十九萬五

油麵類

品名	價格
士撈生油	八十五萬元
新灣生油上	八十四萬元
北江生油新	八十二萬元
菜子油	二百三十萬元
桐油桶庄	二百六十萬
士撈生甫	五十四萬五
灣生甫	五十三萬五
大豆餅甫	五十萬元
東江茶甫按	卅六萬元
月嘜田料	一百四十萬元

鹽類（包稅價計）

品名	價格
沙扒上	卅九萬元
油尾	卅六萬元
稔白	卅五萬元
烏石上成	卅七萬元
三丫	四拾〇五

糖麵類

品名	價格
榴花牌粗砂	二百四十萬
五羊蔗砂	二百四二萬
市糖片糖新	一百〇五萬
順德糖粉	一百萬元
百五磅散麵	九十萬元
萬壽年麵	九十四萬元
兵船麵泥庄	一百萬元
旭日麵	九十萬元

豆類

品名	價格
九龍菜黃上	七十萬元
新渓乍黃	五十萬元
大連黃	八十萬元
漢口綠豆上	六十三萬元
北江眉豆上	七拾三萬元
漢口烏豆	六十五萬元
衡陽黃豆	六十二萬元
西江青豆	五十二萬元
北江紅豆新	七十四萬元
西江竹豆新	三十八萬元

火柴類（包筮稅計）

品名	價格
勝利牌	四十七萬元
戰馬牌	四十八萬元
如猴牌	五十七萬元
游泳牌	五十一萬元
三角牌	五十萬元

洋紙類

品名	價格
歐美書紙中磅	五萬六
又60磅另稅	三萬七
赤鷄皮每磅	四萬五
歐洲新聞另稅	百十五萬
白臘紙拈圖	六十五萬元
白打字紙拈	七十萬元
二號紙	一百卅萬元
油臘紙上	一百廿五萬元
玻璃紙拈	七百二十萬元
烟仔紙餅庄	七十萬元

土紙類（上貨）

品名	價格
福建玉扣	
特號長樂	卅五萬元
二號克昌吉	卅二萬五
龍南東庄新	一百卅五萬
南雄東庄二手	二百四萬
頭印買尖	五十六萬元
和平東庄上	一百〇五萬
貝嶺中包新料	十五萬元
長江貫信二印	二百萬元
長江草紙四印	百十五萬
城口南扣花雀	十六萬元
大坪京文新料	百六二萬
南雄玉扣福元	廿五萬元
丁班環桶新上	五十四萬
南山京文價袖	百四四萬
象字爆紙	四百四五萬
太字爆紙	四百十五萬

紗綢布疋

品名	價格
巨輪牌烟紙	四百四十萬
新時代烟紙	四百一拾萬
新國民烟紙	三百八拾萬
士絲（兩計）	三萬八千
茂昌隆桂香紗	百八十萬
萬昌隆素綢	一百五五萬
永大綢	一百五十萬
十支軍紗	六十八萬元
廿支新金城	八十四萬五
廿支特金城	八十九萬五
廿支正雙馬	八拾五萬元
廿支雙馬紗	九十萬元
卅二支藍鳳	一百十二萬
卅二支銀月	一百十四萬
四十支藍鳳紗	百廿五萬
四十二支藍鳳	百卅二萬
水鴨綢布	一百廿萬元
12磅斜布	一百四五萬
士林藍布	二百五十萬
青島華機	一百廿五萬
秦頁玉白布	一百四十萬
金木蘭白布	一百四十萬
慶豐烏布	一百四八萬
湖南棉上	四百二十萬元

華洋雜貨

品名	價格
福桃黑車綫	一百九十萬
飛輪牌車綫	一百五十萬
正扒嘜車綫	三百五十萬
金鷄香皂	十四萬元
利華薬皂	一百一拾萬
萬利藥皂	六十五萬元
岡齡玉牙膏	八十五萬元
先施牙膏泥庄	十五萬五
18寸飛魚帕	十一萬元
三八雙手巾	十五萬元
三骨寶綫襪	廿六萬元
二磅金錢水壺	一百四十萬
二磅金龍水壺	百五十萬
二磅金錢壺膽	五十五萬
三鶴縫針	四拾三萬
三個九噴油鐵	四萬五
紅棉牌綢底鞋打	五十萬

海產雜貨

品名	價格
漢口白果	七十五萬元
西花菇	六千八百八萬
西新香信	三千七百萬元
沙非新蠔	七百八十萬元
長沙絲	一百六十萬元
蘇合	一百二拾萬元
西木耳	九百五拾萬元
黑棗	二百三拾萬
新金菜干中	二百四五萬
大杏仁	四百三十萬元
暹白椒另稅	六百五十萬
太平蝦	九百二十萬
大章魚	一千九百萬元
西尤魚	一千一百萬
招墨魚	六百六十五萬
麵餅	四千六百萬元

工業原料

品名	價格
上白花士令	三萬元
黑桶花士令	一萬八
月嘜哥士的	四千三五萬
馬加地梳打粉	二百五萬
星州椰油	三百萬元
視膠美	一百七十五萬
月石粒成	二百萬元
欄牛油按	二百六十萬元
火酒成	二百六十萬元
百磅流化石	六百二十萬
硫化元青黑桶	二千二萬
三域牛濵粉	一百五十萬
士叨片新貨	一千四百萬
一域食粉	二百萬元
紅凡	一千二百萬
白凡有說	四十萬元
白石羔	三十萬元
桃膠珠	二萬八千
硫酸	四萬六
域木桶白藥	四百七十萬

燃料類

品名	價格
原啤黃電油	四百一十萬
亞加侖散電油	二百七萬
美啤桶火水	五百萬元
亞加侖散水	三百九五萬
美罐火水	四十八萬元
美茶色油渣	一千四五萬
美黑油渣	九百六萬

英駐華大使定期 對中上學生演講
題爲：英帝國及聯邦共和國

【專訊】據確息：英國駐華大使施諦文氏，定期下月二日來穗，昨往晤省教育廳長姚寶猷，並經約定由省市教育廳局邀請英大使於下月三日上午十時在新華戲院作有關英國現況之演說，講題爲「英帝國及聯邦共和國」，並已轉知本市各中上學校員生聽講，每校派代表十人出席。（教體）

粵籍學生否認 成績低劣

【專訊】本報十二月一日版載有「華南教育值得注意」一則新聞內，言及清華北大南開三校聯合招生委員會主席鄭某之談話，指本屆招考粵生成績最壞之說，廣州中上學校曾參加此次招考之新舊學生，認爲絕一些最近有不利生之廣州學生之名譽有損，此一華南粵生，深感不安，特共同聲明：指此一「廣州學生入學考試成績較劣」之說，非事實，本年度入學廣州學生於上海區考試成績總分，言論不確，云。（教）

星期籃球 今日兩場

【專訊】星期籃球今日賽期，第三場，鐙山出戰，前鋒雲隊乃前時一場，鋒隊出戰。

興華球隊後身，已熟知此一舉青年球迷，子技術，毋庸介紹，雲隊自沙面一戰，直稅後，球譽振一時。

童軍露營

【中央社訊】國立中山大學附中童軍團，於昨日起由團長鮑一百八十餘人，共八中隊，前往西村西山嶺露營，預定實習中心課目爲測量，旗語，工程等項，並舉行月光會，露營定期三天云。

中大附中

會爲推進音樂事業，定於十二月六七兩晚八時在該會舉行獨唱會，且先生獨唱會。

【又訊】本市青年會影片，徵迎向各界人士，映美國最精彩之體育片，該會取券入座。

各級學校月會 月初週一舉行

【華南文化社訊】京訊：自廢止每週舉行紀念週後，爲提高民族意識，景仰先烈，八政府各機關及各級學校乃改訂爲每月一次，通令中央各機關在每月首日舉行，經於第一週之星期一現改爲首週之星期一舉行，經費恐各機關多有所不便，業務會議日期，已提議改爲每月第一次，經十五次國務會議決通過，各機關學校照辦云。

土地經濟 吳文暉演講

【中央社訊】地政部吳司長文暉，昨（廿九日）上午九時應中大農學院之邀，在該院作學術講演，聽講者百餘人，講題爲「土地經濟的一個基本問題」，吳氏指出土地改革，促進農業生產，以民主政治與工業化並建立土地制度改革，必須技術與組織改善，農業始能改進生產原料，勞力工業，始有所需，產品出路廣大，銷路，須以經濟民主政治之建立，至眞正民主政治之基礎，則在農業國家如中國以土地經濟民主爲本實云。

「結婚」 廣大劇團公演

【本市訊】廣大劇團，於本月廿三日（星期日）晚在該校禮堂爲該校第六次公演，該團成立名劇「結婚」係由該劇校聯社改編之新劇，劇作家焦菊隱導演，觀衆二千餘人，演出成績甚佳，陳均由何坤等導演，演員有李某某等，布景燈光，服裝，道具，化裝等，均甚認真，導演，效果三人，出名，又，「結婚」之演出，已爲該劇團自演以來練習最久者，

定期於十二月七日（星期日）下午六時，在學海堂舉行預祝公演，並歡迎各界人士參加，以資勗勉，出席者依師元，各同學依次入場。

眞光中學 昨開校運會

眞光中學全校運動會運動員繞場一週 李卓開攝

【專訊】眞光中學全校運動大會昨（廿九）日在白鶴洞該校運動場舉行開幕禮，到該校學生數百人，均穿整齊運動衣參加，並到觀禮來賓數十人，先舉行開幕式，隨後舉行田徑各項比賽，情況甚爲熱烈。

現已擇定於本月卅日（星期日）晚，在該校附中學生治會成立大會中作第七次公演，演出地點在該校大禮堂，並歡迎文化界蒞場參觀。

港雄威足球隊 與師犯穗 此間勁旅準備應戰

【專訊】本市足球場，沉寂多時，香港一流勁旅「雄威」隊，將於下月初與兵犯穗，日前已羽檄傳來，即已定于三日乘廣九快車來穗，但因香港東方準備應戰，只準備作賽三場，林汝順本市勁旅，惟因香港聯賽，下名將李德祺，即在港三女子冠軍球隊賽，將有「雄威」隊方面，該隊均屬名手，中華小將，如「老一」，「四李」，名將如陳文偉，張牛，幹事，文子祺，林汝順，張浩斌，游路垣，文蔚祺，以及老將李殿祺，李德祺，梁共祺，唐銘泉，李相泉，郭燦，趙泉等。

簡訊

△國民大學文學院黃院長秩球，昨應邀出席該校社會系學術演講，講題爲「主辦之學社一之讀者書」，全體聽講，該社社友均到場，不聆聽者甚少，同學共出他云。

△本市組織會，於本年校長會議決定，組織青年中學教育局審定，准予遷入西湖路北街該校，並已於十二月二十日上午九時在新華校舍上課，校長洪校長主講，「文化與大學生」，教育路假座南華校講演，華南學院院長蔡生勝講「我理想中的大學生」。

文化學會 理監會議

【中央社訊】中華文化學會，昨廿九日假座康樂園舉行本屆首次理監事聯席會議，出席王星拱，陶林英，王鐘魯，余文偉（代），吳康，吳康等十餘人，討論該會進行事宜，並選出理事長吳康，常務理事李伯，余爲副研究部主任，宗惠韶，陶黃文山，楊英等爲學術部主任，林常務委員等，宣揚文化，傳任研究任該會出版總務部英鳴，三部主任，鐘魯爲會計，鴻詔任總務，以推進會務云。

高師同學祝 金會澄壽

【本市訊】國立廣東高師同學會，以十二月八日（即舊曆十月廿六日）爲母校金校長湘帆（曾澄）老師六十九榮壽之辰，

體育 演講 映會 青年會今舉行

【本市訊】青年會爲使一般人士明瞭今日體育情況，定今（卅）日下午二時於該會大禮堂舉行體育電影映會，及請本省體育專校長許民輝講演，世界運動會，並請本市晨出席中國體育協會總幹事兼京滬遊運會籌備各地體育前赴京考察近況，及全國體育動態與展望，機會得詳細之解述，

傘兵新生 赴京受訓

【華南文化社訊】傘兵總隊在穗招收新生，經先後兩批錄取，計三百五十人，除前批已於前三十餘人，經考試中央廿九日全部集中，出發赴京外，第三次招收者，已於日前行錄取，旋即現據該招委會稱：現該事處職員已完成，切手續均已領旅費，向聯勤總部（十二月一日）即可啓程北上云。

本年入學成績，非廣州區最劣，本年於上海區成績總分，以總清華北大三校招生在三百四十分以上云。（教）

寶猷杯籃球 入緊張階段
中德越山昨均奏捷

【專訊】寶猷杯賽已轉入緊張階段，中德，廣雅，中正，鼎足而立，各擁奪標雄心，昨日中德士氣旺盛，投籃準確，奪標雄心，昨日中德與廣雅相遇，兩雄相遇，必有一傷，中德投籃再接再厲，中德廣雅兩隊均緊，開紀錄，先開戰，周金旺錦上添花，一入，敵陣，廣雅即以四比〇，中德三把，中德採取遠射，連打三分，比賽時光，中德以上半場十一比三完，第二節李成洲又二分，乙周金旺，周金旺，李成洲獲一氣呵成三分，李成洲一得手，四十比八，第三節廣雅李成洲又被判出，中德終以二十八比十七勝廣雅，成洲起刀落，成洲手起刀落，又增一分，（體）

另一場，越山對廣法，越山技術越好，中德不勞而獲一分，又以四比十六比，最後，越山以卅八比十七淘汰廣法，第二場，越山對廣法，比卅二比六，結果卅六比十。

上海大陸航業公司 大漢輪

十二月二日清關
三日開行直放高雄
載重二千三百噸
時速十二海里
承接貨儎 不收雜費
代理處 中國旅行社
廣州太平南路十四號 電話一六三五四號
（星期日照常辦公）

台灣航業公司 穗基線 高雄輪

十一月廿六日抵穗
十二月一日清關
十二月二日直駛基隆
載重六千噸 時速十四里
承接基隆客貨
代理處 中國旅行社
貨運部太平南路十四號電話一六三五四
客運部長堤永安堂大廈電話一六四六三

嚴衛頤醫師

專醫肺病咳血心病內科
X光照驗肺心腸胃內臟
特長人工氣胸手術紫外光電療機鏡齊備
時間九時至十二時二時至五時禮拜下午休息
醫所太平南路五十四號電話一六九三七

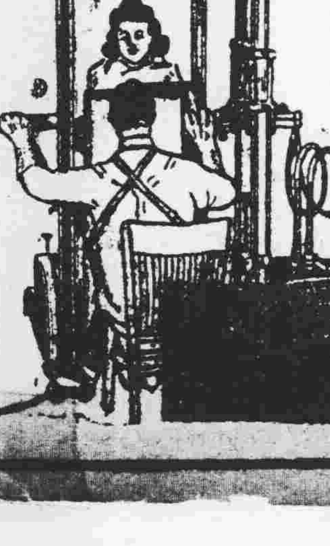

遺失聲明

本人不慎遺失湖南省教育廳驗印私立廣州知用中學卅二年度高中畢業證書知字第九號乙張及青年軍嘉興夏令營結訓證書嘉教字零一零七二號乙張除呈請補發外特此聲明作廢
中山大學法律系學生何毓棟啓

遺失

中央信託局粵桂閩區敵偽產業清理處汽車執照
本校國臨字六五一三九號校車係向敵偽產業清理處徵價領用并領有會中處售車字零四三號執照茲因該照遺失除請予補發外特登報聲明作廢
私立嶺南大學

尋人廣告

國樑吾孫知悉自你離家後音訊杳然不知去向見字請告假回家團聚若不能請假以書面通知地址
廣東開平塘口墟東安藥局
祖父方文鑾啓

訂婚啓事

我倆意志相投經徵得家長同意謹擇本月廿九日在廣州訂婚國難時期一切從簡謹此敬告諸親友
陳金海 林愛萍 同啓

結婚啓事

我倆情投意合並得雙方家長同意謹擇於國曆十二月一日在廣州舉行結婚時此敬告諸親友
黃澤深 秦淑媛 同啓

結婚啓事

健浩素英詹於民國三十六年十一月廿一日在廣州結婚謹此敬告各親友
劉健浩 阮素英 敬啓

劉勝泉 李翠雲 結婚啓事

我倆人情投意合經雙方家長同意於本月廿九日來穗結婚謹此敬告諸親友
劉勝泉 李翠雲 啓

中國攷政學會廣州分會主辦 教廳立案 進修高級補習學校 招中英數專修科夜班生

輔助應試注重速成
「一」組別：深造組，高中組，初中組
「二」主任教員岑滌羣「國文科」陳法勵「英文科」林伯球「數理化科」
「三」開課：十二月十日
「四」校址：廣大路二巷八號
「五」簡章備索

昌賢個別數理補習 招升大學生 捷徑

例題新穎，出版作年全國大學入學試「數理化試題」存書無多購請從速 [illegible]

兩廣綏靖會議

李景開攝

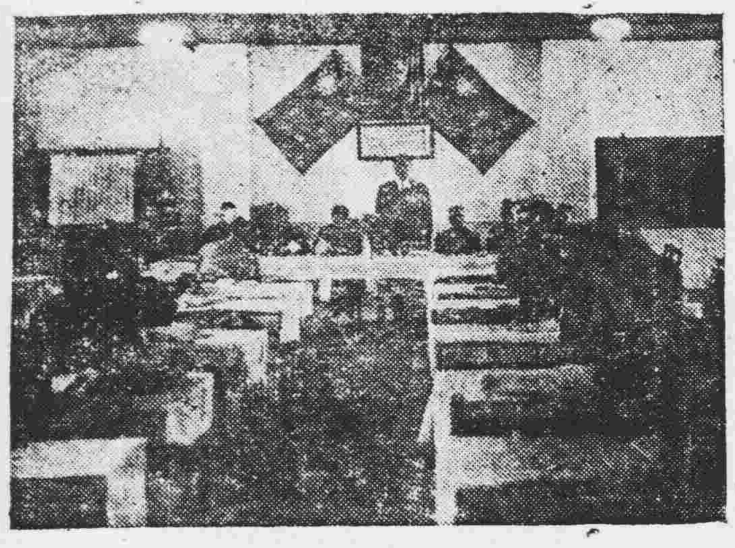

宋主任子文開幕前致詞

張發奎上將指示會議方針

兩廣高級首長會議後合照

大光畫刊 第七十期

澳門童軍活動

野餐另一場面

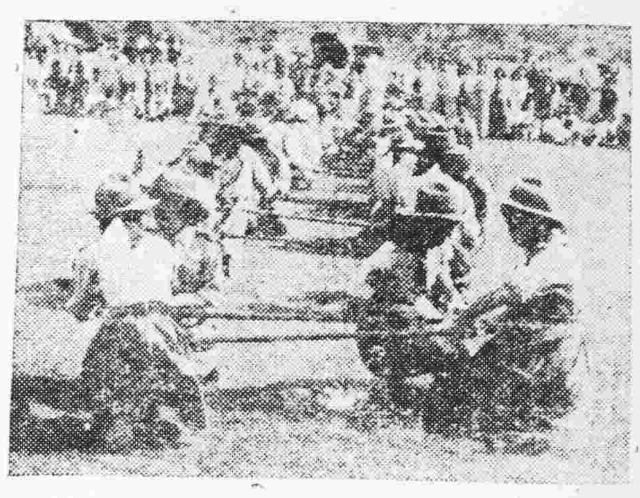

表演急救護

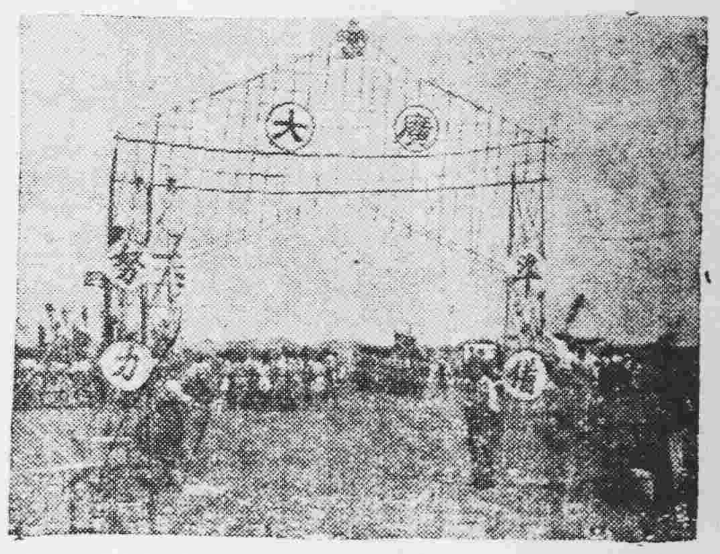

露營的營門

野餐大會

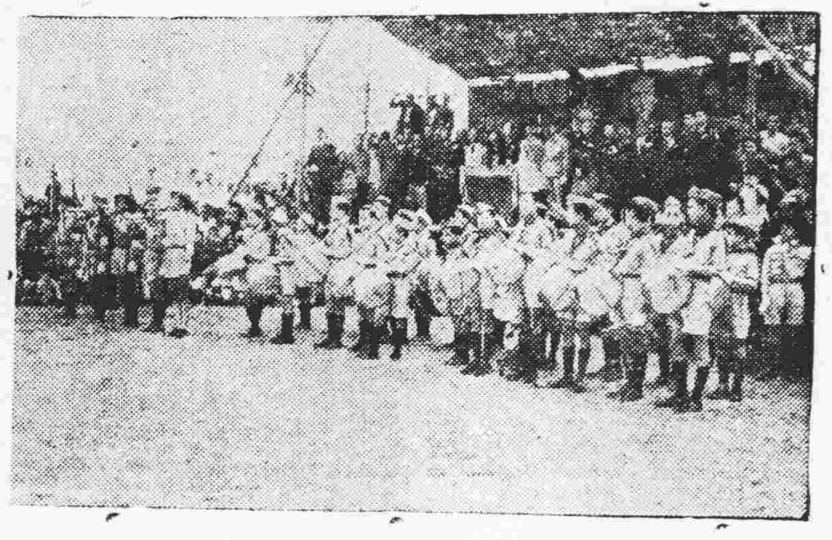

鼓樂隊奏樂開會

集體宣誓

溫拿公司　航空軍事壯麗名畫　七彩
（永漢）一點三點六點八點　正正九九
（廣州）一點三點七點九點　半半三三

空前一頁　鐵鳥蔽空　駭浪驚濤　心臟窒息　執能與抗　風雲變色　急降俯衝　連雨輕尘　肉體試驗　體驗出發　疾如貫矢　大氣滂海　人定勝天

反攻緬甸　英俊生王　愛路扶連　佛烈麥茂梨　羅富巴林美　三大航空健將合演

永漢 北民漢　廣州 西濠口　即日聯映　魚貫俯衝　勇探凌霄　四萬尺高空俯衝　美航空母艦薩拉吐加號雄姿出現

今天兩院火性明星　最後聯映　溫拿公司　慷慨激昂　熱鬧歌舞　鉅片
占士格尼　改變作風　得意傑構

樂斯（樂斯）軍人場十二點（普通）二點正　四點正　七點三　九點三
金聲（金聲）軍人十一點半（普通）一點半　三點半　六點九　八點九

勝利之歌

金聲明天重映彩片　芙蓉春色
樂斯明天羅士名片　處女夢
鍾李水滿則盈　斯梨兵驕必敗（合演）歌伶竇笈　藝海艮箴　四傑一門　浮沉人海　鞠躬盡瘁　話盡滄桑　總統愛才　白宮賜見　勝利之歌　響遏行雲

長壽路　留票電話一四三三〇
樂善　皇院　·即演·
☆日月星☆花錦繡☆
大聯合　劇團
我們經已約滿即散班　演完台期後行會班　機會難逢請勿錯過
……晚晚狂滿定座請速
今晚獻演　哀艷纏綿　熱鬧緊張　袍甲劇霸
銷魂間諜網　全部小曲三十餘枝　譚蘭卿完全唱小曲
描寫間諜為國犧牲精神可歌可泣
曾三多　盧海天　胡鐵鋒　譚蘭卿　陳露薇　許雪球　王中王
本院每晚散場特約各路車專送客

豐寧路·留票電話一三八七二
太平戲院（即演）
粵劇泰斗 × 南國伶王
馬師曾　領導大羅天班
白龍珠　陳燕棠　紅線女　河其麗　陶醒非　劉克宣　白劍郎　甘燕明
（今晚獻演　亨譽廿年　轟動港省　不朽劇王）
佳偶兵戎
城樓點兵高歌一曲　曾灌唱片家傳戶誦
化裝老婦遊說皇姑　諸趣橫生令人絕倒
今晚馬師曾十八變
由關關王子變為瘋狂病人又一變為提師卡帥又一變而為老村婦撲朔迷離

享譽最盛☆人材最好
非凡響　劇團
明晚移師海珠院霸開台
（徇眾要求　隆重演出　選經演班　久報我戲寶）
奇情奧妙　神秘　肖丫環　香艷絕倫
神秘·到可議×××　神到心驚　動魄。
何非凡串肖丫環男女老少　反覆曲折　迷離世界　警句白曲　動人
梁冠南　何非凡　芳艷芬　鳳凰女　梁金城　小覺天

電話一二九一七。一六六五三
海珠　霸院　即演
到處奪標☆長勝班霸
正牌　龍鳳劇團
今晚辭別　徇眾要求　特別選演　我班戲寶
三愚劇社傑作。陳冠卿小曲。
銷魂冶艷　郎妻更嬌　光怪陸離
是慕虛榮者當頭棒喝之徵！是場女男情鏡！
輕佻皮滑稽×好笑一等×好戲不可不看
秦小梨　丁公醒　葉弗弱　文覺非　馮俠魂　何少珊　黃新雪梅

艷裝溜冰歌劇
太平
今日四場　兩點·三點半·七點·八點半
旋風起舞　宛若游龍　掌中回雪　振鷺于飛

北海　美人魚　愛倫杜麗　李却丹寧　贊數百美女　偉大演出

羅士公司最新出品　神怪！香艷！滑稽！
騰雲駕霧　汽車淩空　跳下地球　居然無恙　談古說今　怪誕神奇　新歌妙舞　洋洋大觀
新進艷星羅士台柱　珍希化　佛烈麥·茂尼·鍾李·絲梨·三星合演　一人傑作驚鳴
西方夜譚
中華　新華
今日四場　一點半　三點三　六點九　八點半（新華）　兩點正　三點九　七點三　九點正（中華）
萬能神燈與一千一夜曲同工異妙之
同場加映　中國首都還返南京　汽車空航王祖路易士近況　五十週年紀念　非律賓界最新發明　撈回東京皇總統任首　底艦沉水藏銀
全部彩色

中山戲園
開映時間 十二點半　兩點半　七點正　九點正
今天特別獻映　滑稽泰斗幽默笑匠
差利卓別靈

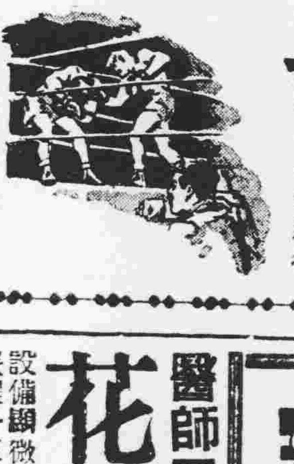

拳打日本三島！腳踏德義兩國！
成名傑作全部新歌有擴大精彩　片編新聲樂貝彩片
差利打擂台
◁原名差利扮美▷
天涯浪漢　俠骨柔腸　鋤強扶弱　勇救佳人　大智撩賊　做到發威　到處搶漆　情敵撞黨　水池比匠　追上薇頭　應敵板戰　打倒強山　一鬥成武　鳴名
蟲氣袋為之笑逐顏開！悲觀者當堂心花怒放！

嗚謝
痔瘡病血聖手
屢醫屢發而舊法療治痛苦不堪不能工作坐立不安近幸蒙　汝霖痔瘡治療所陳大耀陳志堅兩醫師用最新注射方法治療期間確無絲毫痛苦工作行動如常即日見效血止痛除廿餘天全愈如此醫術堪稱痔科聖手矣特此登報鳴謝俾同病者知所問津焉
鄙人等患痔多年每逢大便痛苦異常便血如注以致身體日弱面黃血虧且常有暈倒之虞
吳永枝 廣東軍管區司令部總務科科長
饒步亮 市府統計主任
黎獻揚 恒昌隆寶號洋行
潘亮
光復南路八十號　宏大寶號
陳醫師所址　一德路一八一號
上午十時至下午　劉和文同鞠躬

醫師任警魂 王道戒煙
七天斷癮絕無痛苦
本醫師經三十年之經驗戒除煙患者達十餘萬人戒時絕無痛苦戒後見煙生厭永不發生毛病保証康健
醫務院一德西路四百四十四號電話一四四四三
留醫院太平南路八十八號電話一四四三三

X光診　心肺病
關志雄醫師
（院址）惠愛西朝天路
（診期）上午九時至十二時

全科中醫
王俊民
廿年經驗
喉科　皮膚濕毒　瘡科
上午文明路二五九　電話一七五一〇〇
下午惠愛西一四三三九七

妹前因肚痛急作流黃白液延維新南路一一五號
李志文女醫師
治理當而痛止數天止流精神漸康復三個月後獲受孕閤家感激特鳴謝
中山石岐伍應滋頌

肚痛白帶治愈獲孕

唐拾義疳積散
父母助手　孩子良友
味美易服。孩子歡迎。功能消積除蟲。和胃健脾·許多父母常稱讚之而使孩子肚胖。君家小孩。倘有面黃肌瘦。性情呆滯·挖鼻磨牙。肚痛肛癢·種種疳積症象。宜速與服此散。恢復其天真活潑之健康也。
△本埠藥房均有代售▽
廣州市下九路唐拾義藥廠發行

美華舞廳
即晚特別敦請
舞藝專家　黃六郎先生　王安妮小姐　表演
一九四七年最新阿根庭森巴舞及各項標準舞
同時歡迎
王文蘭小姐蒞臨本舞廳
客串表演
不另增收茶價

醫師馬冀階專醫皮膚
花柳白濁
設備顯微鏡檢驗各種毒菌立可釋疑
療法進步即日奏效最速痊愈
長堤一三五號二樓先施對面電話一六四五四

新新
西關七彩戲院
電話：一一八〇四三
最後一天放映　七彩　香艷歌舞鉅片　妙女郎　烈達希和美主演
明天七彩打鬥鉅片　四霸天　伊美蓮絲姬主演

新星戲院
即映環球公司香艷神怪古裝巨片
全部七彩　天堂之夜
馬利奧勃郎主演
下期放映　私奔記

牙科醫師
李恩賜
專醫一切牙患及口腔疾患
擅長畸齒矯正及美容牙齒
醫所：十八甫一二三號二樓
電話：一三四九三

想靚揾我
維爾活靈　男女內服強壯健美專藥　培元補血暢茂生機　健腎養陰旺盛發育增　營養保青春艷容顏　健美返弱還強　三萬元
克毒雷　血毒瘰癧皮膚瘡科　梅毒症最不美觀服之　掃滅移醜成美　三萬元
美容妙品　美顏容白面精　退瘡皮面脂精水　除墨屎化粧水　出毛髮生毛液　止毛髮制毛水　烏髮黑髮油　二萬五　三萬元　二萬元　二萬五　二萬元　二萬五
◁總經理廣州市十八甫九十三號神州藥房▷

京都剪影

新聞局攝

美軍事顧問團家眷抵京赴蔣夫人招待會

鄭大使參加本季美國會重開典禮與英外交家西泰勳爵握手言歡。

首都戡亂鋤奸大會遊行時之學生行列并高呼口號

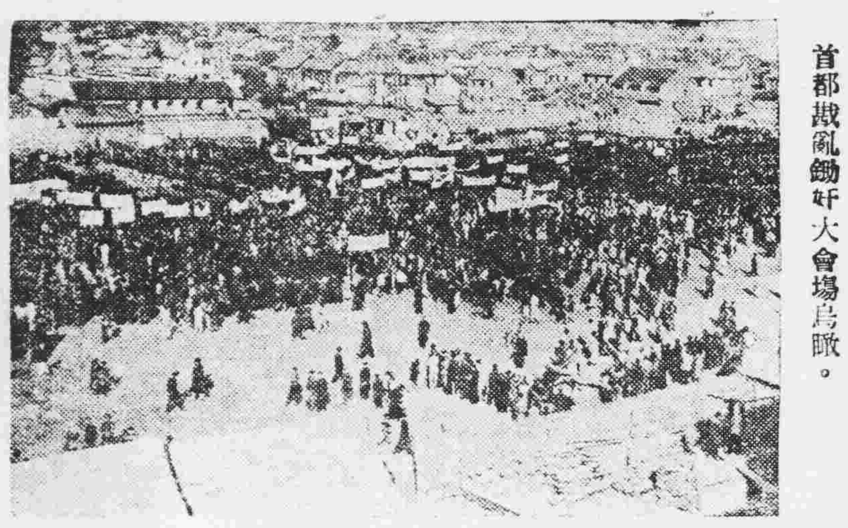

首都戡亂鋤奸大會場鳥瞰。

美國新發明

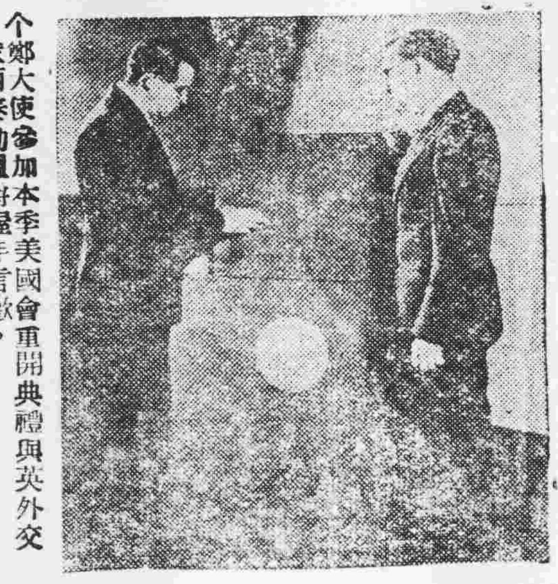

左圖爲五彩電視器，能將劇場上之原色景物，呈現在此小小銀幕上。下圖爲戰後新造八十九艘之貨客混合輪，載重一萬五千噸。

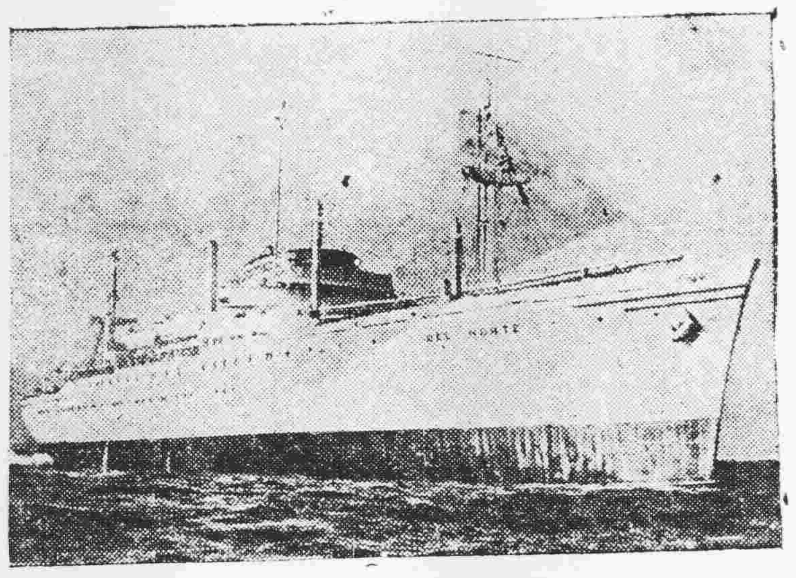

國際二三事

英公主婚禮大餅高逾六尺。

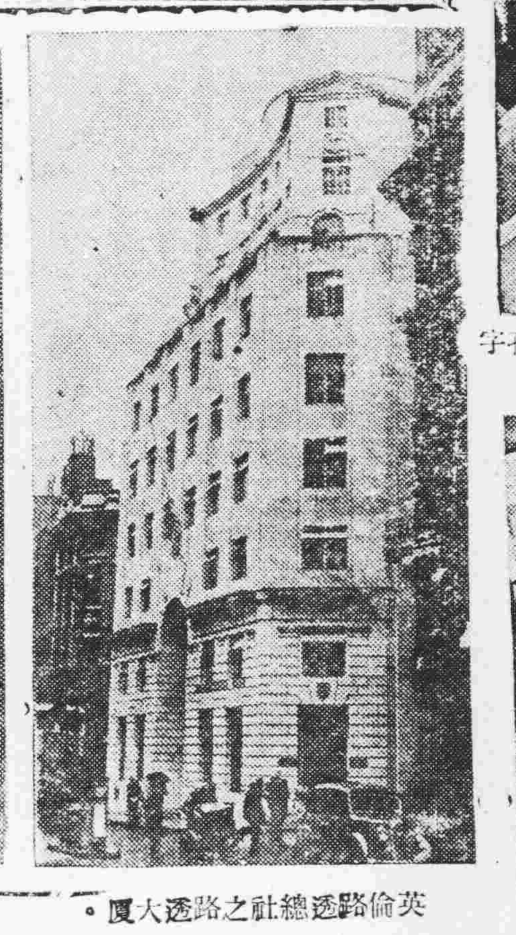

英倫路透總社之路透大廈。

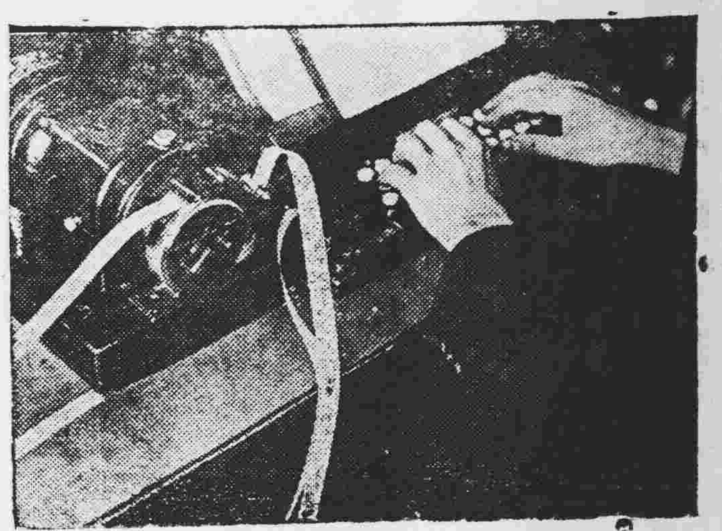

路透社發報機用電發出，從打字機至發報機通由計孔字帶，收發一切不用翻譯。

倫敦記者公會之聯合採訪部。

介紹英國報業

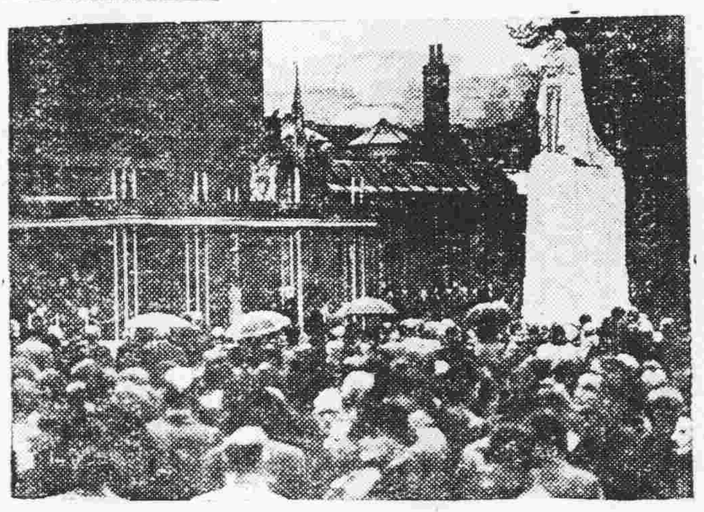

伊麗沙白偕蒙巴頓皆參加前皇第五佐治第五個銅像開幕典禮。

聯合採訪後即發出電訊和航訊。有帽者電報生，其傍爲派稿生。

諸君注意→
如若患綠水灌童人生倒毛年久餐肉，宜請醫生手術兼施
醫務所沙面肇和路廿七號
自然收效
惠群大藥行總經理　十三行十七

老聯昌藥廠出品
總發行廣州沙面肇和路二十七号
各藥房均有代售

耳鼻喉專科醫師　麥嘯皋
豐寧路太平戲院對面　電話一六六一轉

粵光公司製殮
優待貧喪，價格克己。
總行東川路電話七〇〇六〇
分行大德路電話壹叁八二一

風行四十餘年之備急良藥
必得勝丹
治疴嘔　止肚痛　排瘴疫　助消化　解口渴　香口氣

黃金補丸
二十歲後腎虧多夢洩
四十歲後腎虧夜尿頻
凡男子破身早，犯手淫，多妻妾，攻伐傷身，或結婚後色慾過度，此爲二十歲後破壞身體之初期，乃常有遺精洩夢，精稀陽弱，人神不足，氣虛血少，腦弱善忘，脚瓜扯筋，孕育難成等，凡此症狀，即服黃金補丸二三樽，可有挽回頹勢，補充氣血，回復記憶，提振精神之效。若四十歲後。身體失調於初期，而慾火熾盛，又難自禁，腎虧甜尿，百病叢生，如夜多小便迎風流淚，精稀精冷，子嗣難成，便後返滴，腰骨刺痛，腎虧脚氣，任事無神，登高氣喘，多行脚軟，眼花眼矇，耳鳴耳聾，夜眠脚冷，氣血不足，風湧頭暈等，請服黃金補丸，便可除各病，返老還童之效。黃金補丸服後，小便暢快，面色紅潤，神足精多，血旺腦聰。如遇妻室經淨行之，多能成孕。此丸補虛培腎，藥力甚強，久已風行社會，用者幸勿借其強意，取藥行淫。又幸勿貪強多服。初起甜尿症服之見效。
黃金補丸凡藥店有代售
杉木欄唐人藥廠發行

血中寶，血中寶！能把人身調理好，血中寶，血中寶！功效人人皆知道，尊體虛弱莫等閒，用特掬誠爲君告！
二天堂藥行出品
粵行：一德西路四八三號
港行：大道中一八二號

醫師　吳強華
女醫李超凡專理婦科閉經不孕經痛白帶
老手無痛　廉價專割　包皮
特治花柳白濁
務診太平南路五二號二樓電話：一五八三五號

治瘧良方　梁培基發冷丸
梁培基發冷丸爲廣東老牌治瘧良藥問世四十餘年功效卓著久爲用者稱許舉凡一切新舊瘧疾無論先寒後熱先熱後寒或寒熱往來按時發作服之均愈無害服之除瘧健胃提神誠居家遠行不可少之品也各藥房均售
廣州市長樂路梁培基藥行啓

黃寶善　廣東老牌　註冊良藥　全國藥房均有代售
退熱散　清火退熱安全可靠
消積散　消積除虫肥壯兒童
止痛丹　根本止痛百發百中
止咳丹　化痰止咳一舉兩得

文明路二〇二號二樓
日本東京醫學士　謝卓深
歷任軍政衛生機關醫務主任院長等職
專醫　肺癆咳血　小兒內科　花柳白濁　婦女　腎病腦病　心胃腸病

鄭安之　快靈丹
止痛退熱　消滯去濕
總行廣州十八甫　分行香港永樂街

荷蘭藥廠出品
[illegible]
發冷喘藥每服四片
總經理槳欄路南方藥行

法國專門花柳醫學　何棣華
專門根治　白濁　花柳　皮膚
（滅毒根）（滅濁根）新法新藥特效治療
醫所太平南路新亞隔鄰　電話15090

女醫師　黃文絢　專醫不孕婦女
西醫所十八甫路一四一號　留醫越秀北路九八號越秀園電話一〇五三五號（包效通經水）

醫師　李家杰
專醫皮膚花柳
白濁兩天根斷
包皮　手術五萬　無痛安全
漢民南路十一號　樂斯戲院對面

余自強醫師
安全無痛剪除包皮過長
根治花柳白毒痔瘺
（醫所）高第路一七七號

花柳疑瘋注意
血毒惡癬救星
惟聖醫格克博士發明
奧卡純藥片
方能根本治癒永不復發
面耳紅熱　肌膚痕癢　虫行蟻走　眉髮易脫　皮肉浮腫　紅斑麻痺　等狀形似瘋毒不論血毒惡癬發生花柳傳染或類瘋惡癬所致皆保証全癒因此藥經醫界嘉許各國大醫院實驗治癒已達千萬人至花柳發生之疳疔橫痃杧果骨痛等病更能一掃無遺
各大藥房均有售
增價　貨價急漲十二月一日起每盒十一萬元
改早
用藥指南　盤尼西林及蘇化太先等藥可治白濁但絕不能治血毒惡癬疑似瘋毒梅毒各症故此患者莫不以奧卡純爲獨一無二之救星

奧卡純
藥片原裝縮小圖樣

專治
前廣東省會公安局醫生
中央國醫館廣東省分館秘書
徐熾生
小腸疝氣
統理內科雜病一切痛症
腎部痛症
所著小腸疝氣藥物改良醫書
軍政部何部長應欽　陝西省邵主席力子　函悉備存嘉許
經中央國醫館焦館長易堂函悉備存參考
廣州市萬福路二二五號徐熾生啓

特製補腎丸
黃鳳泉臨症卅餘年醫治腎病遺精早洩
卅治腎元不固夢遺早洩腎虧陽萎腎水不足見色易動頭暈眼花耳鳴耳聾神衰體弱病後虛弱四肢無力外埠並無寄售可從郵購即有仿冒函索即奉
由香港遷廣州市海珠南路一六〇號二樓應診

治理肺病醫生　曾少珊　贈醫咳血
痰喘破金潮熱止咳止血
到診免費　龍津中路

天壽堂
姑嫂丸
調經種子・耑治肚痛暗病
海狗鞭健腎丸
男子諸虛百損服之立效

徐廳長昨招待記者 報告民政措施

維護治安用兵不如用民 剷除貪污厲行禁絕煙賭

【專訊】新任粵省府委員兼民政廳長徐景唐，于昨（廿九）日上午十時卅分，應省府新聞處之約，在九曜園冰室舉行就任以來首次記者招待會。各報記者因粵省目前各地匪患猖獗，百廢待興，正擬值此機會，一聆新任民政廳長之新猷，故出席記者，特別擠擁，計達四十餘人。徐氏依時蒞會，並即就書面報告，分送各報記者，徐氏向任軍職，態度甚爲明快撇脫，當渠表示肅清貪污時，直率謂貪而不污者，可以原諒云云，旋就此語解釋：所謂貪而不污，即指法外規定之收入而言，如能取之于衆，用之于衆，即可謂貪而不污。又自我介紹稱：我帶過兵，亦收過「保護費」，但我從未私人一袋過一半文錢，辦有三砲台香烟以供日給，但均爲「公家」供應者，自問並無貪污。此種答香而有胆之理論，出自一省政次高首長之口，故當時在坐記者，均甚愛徐氏此種坦誠風度。徐氏對於任何施政，主張實幹，如推行禁政，彼主張不必拘捕參加賭博之賭徒，而應該逮捕開賭或包庇賭博者。徐氏并指出：日前××鄉之所謂已將賭窟焚燬，賭徒拘捕云云，經查實只係「門面工夫」，以每日五萬元收買「一欄仔」坐監，並隨便焚三兩間茅寮，「報銷」了作，絕不徹底云。隨記者又詢以健全地方保甲經費如何籌措，與禁賭罪單行法，經告滿期，以後賭博如何辦理？及目前對全省綏靖，治有何辦法？等問題，徐氏均予概括的答覆。為綏靖之源，今後自應嚴禁，單行法雖已期滿，但法院仍可依法辦理。彼對於全省治安問題，似甚信任個人過往之勦匪成績，認爲目前匪患，不足隱憂，如有勦頭，自外而內，清鄉善後次第清除，即可絕根，固不必先擬如何計劃，能注意勦匪，清鄉善後工作，則匪類當無所遁跡。至于目前粵省各縣長貪污被控情形，徐氏表示俟勦匪開展後，當親自出巡各處，指示督勦。至于目前粵省各縣長貪污被控數目，較之全省一百零二縣市之數更多云。徐氏之書面報告如下：

書面報告

本人接任民政廳長後，因爲種種關係，總沒有個機會，與新聞界各同志暢談，至覺遺憾。本人係個軍人，對于此次接長民政，常感弗能勝任，至望新聞界各同仁，常予指導，匡其不逮。民政廳今後擬注意下列幾件事：

（一）維護地方治安　八年抗戰，社會秩序破壞無餘，因此奸匪土匪，乘時而興，左相勾結，各地人民之生命財產，大受威脅。雖負治安之責，乃各機關之責任，然本廳所委之各縣市長，爲地方之首長，即負有守土衛民之責，故對治安，乃直接負責者。本廳今後對各縣長之選任，將以其有無維持地方治安之才幹爲主，並以其成績爲考核縣長之標準。同時民衆之自衛力量，亦須加強，蓋所謂「用兵不如用民」，故今後各縣市須遵照政院所頒各種規程，組訓民衆武力，以期配合自衛隊清剿匪患，切實綏靖地方。

（二）慎選縣長　縣市爲地方自治單位，縣市長爲全國政治最重要的基層，了解地方，辦好縣政，爲推行全國政治的好縣長，爲民衆所親，故縣市長人選極爲重要，其人能好，縣政不致壞，故縣長的選拔，首要者爲有安定地方的能力，同時並須注意其人格操守，廉潔賢能，第一是「治安」第二是「治人」，此兩者皆不可偏廢，縣長人選以此爲標準，使縣政納入正軌。

（三）調整縣市長

（四）剷除貪污　復員以來，貪污盛行，社會風氣之壞，也由此而起，縣長及各級行政人員貪污者，今後決予以嚴懲，絕不寬貸。

（五）健全鄉鎮保甲　辦理地方自治，健全鄉鎮保甲，工作與戶口清查，關係地方治安甚大，對兵役民政，有密切關係。

（六）厲行禁政　煙賭爲害，應予禁絕，早經明令禁絕，但各地仍有公開聚賭者。

本人素來主張爲政不在多言，只是標得新目標，完成各位的希望，然而目前國家的情形是這樣，遭遇着搶，這不是人民的生活不好，而是社會風氣的破壞，自然今後政治上，更須澄清，非清除不可，須在地方上一切安定之下，有一分心力，盡一分力而已。（將來……）

徐廳長在記者招待會報告時情形　路標攝

宋主任夫婦昨由港返穗

【中央社訊】行轅宋主任子文夫婦，廿七日赴香港報聘，備受港督葛量洪夫婦及旅港各界華僑熱烈歡迎，於昨（廿九）日上午十時三十分，由英總領事霍樂陪同乘原機飛返抵本市，財政部次長徐柏園留港，未有同返。

【香港廿九日中央社電】廣東省主席宋子文夫婦，經兩日正式訪問此間後，今晨十時離港，港督葛量洪夫婦親赴碼頭送別，宋氏返穗專機於十一時自啓德機場起飛返廣州，與宋氏同行者有徐柏園及可德谷。

恩開新兩陽保警隊 聯合進剿邊陲奸匪

【恩平通訊】奸匪鄭超、梁雄、馮安等，近在恩平、開平、新興三縣邊境，聚衆百餘人，自稱「平恩自衛隊」，流竄於恩平（平）、新（興）、春（春）交界及附近山區，搶劫行旅，勒索鄉民，經陽春、陽江、恩平、新興、開平五縣縣長會商，決由五邑治安指揮官林文德指揮各縣保警，於十八日分頭進剿，時匪因地勢險要，分據各山頭，抗拒甚烈，至最近，經保安隊緊縮包圍，並以強大兵力圍剿，擊斃匪數名，奸匪不支，潰散四方，渡水而逃，添派兵力，搜出匪證件多種，奸匪一名，外界向陽方面竄逃。

市民建築前須請示路線

【專訊】市工務局日前對市民建築，為避免建築後因所訂路線未見布告，致遭拆退等事，特為指定：凡有須請領建築執照者，應先將所擬建築圖則，按照規定手續呈報工務局，並應詳列其所擬設計之路綫，以便核示線路，如須縮退，應即繳交縮退證明，以免縮後再行申請，該局當即批示地址，以利進行，而免退縮云。

貝安加譚案判決無罪理由

【專訊】漢奸嫌疑案被告貝安加譚，經高等法院特刑庭長李世揚推事，張恭溫宣判無罪，判決書已發出，茲將主文及理由錄如下：（主文）貝安加譚無罪。（理由）本案被告犯罪事實經檢察官以外患罪起訴，謂在上海與日本政治部外事處連絡，少佐（即日本外僑總連絡官高橋（即矢崎）德國上海之日本聯絡處特務局長克爾，員高島小谷及其他日本人等，受敵利誘，乘敵機飛往上海南京廣州等地，來往香港，刺探國情，從事報告國人以意圖國際間諜工作，而嫁人為妻，因被告係中國國籍，由被告以同一事實，即取得中國國籍，並追訴等第一款第二條第一項第七款之罪，按第一款以國際盟約…

三埠輪渡聯航 下月一日實行

【專訊】廣州航政局爲統一三埠輪渡航線，於昨（廿九）日召集三埠輪渡業代表舉行會議，由該局長主持，會商聯航辦法，決定下月一日實施，並議決要案五項：（一）自廣州至三埠定期航班，每日上午由廣州啓航，下午由三埠啓航，航期由各航商輪流擔任，以便利旅客；（二）同一期各輪船應遵照規定時間開航，不得無故延誤，以免旅客受損；（三）各輪船如遇有拖帶木船，應注意安全，並不得超載；（四）各輪船應遵守航行規章，服從航政局指揮；（五）另由各輪渡業公會辦理統一售票手續。

路線自應遵照規定，凡有須建築者，列明如下……

省參大會明日開幕

會期一連十天十一閉幕　監委展期選舉尚未奉命

【中央社訊】廣東省參議會秘書長馬榮，於昨（廿九）日下午招待記者，宣佈該會第一屆第八次大會，決定下月一日上午十時舉行開幕，會期一連十天，至十一日閉幕。屆時將照例舉行開幕典禮，並邀請省府主席及各廳處長出席報告施政。此次大會之籌備工作已經完成，各參議員亦已陸續報到，大會秘書處人選已經聘定：秘書長馬榮，副秘書長何士英，總務組長黃湛，議事組長譚啓秀，文書組長陳子集，記錄組長黃伯潔等。至監委選舉，據稱尚未奉命，故展期辦理云。

明年開始行憲 省市預算暫編半年 中央已訂辦法頒行

【中央社專訊】中央以明年行憲，省市政府組織法未頒佈施行以前，現行省市政府組織均有變更之必要，而中央地方預算亦須相應改變，故七月一日起實施憲政。行政院特擬定三十七年度地方預算編製辦法，經通過頒行。其要點如下：（一）各省市政府總預算，暫編半年（自卅七年一月至六月），由省市政府編造，呈中央核定。（二）省預算經常費……

對退縮情形已先明示，認爲不必先行請求，以便手續上不必依照前項規定辦理，工務局亦准許建築師同業公會請求，將來建築同業公會知照。

內河航綫匪情嚴重

航商電呈行轅請派兵迅勦

輪船會昨理監聯席會議決推朱克勤日內晉謁宋主任

【專訊】輪船商業同業公會，連日據各江會員船隻呈報，沿途迭遭匪劫，損失甚鉅，昨特召開理監事聯席會議，商討對策，以各航綫匪情嚴重，決定推派朱克勤日內晉謁宋主任，請迅派隊勦辦，並電呈行轅及省府請予迅予保護航行安全。

征兵特差各區 將揭封抽籤筒

【中央社訊】本市征兵配額，除原定額外，共一千二百三十八名，依照各區鄉人口比例分配，現已由市府及兵役協會商決，將於十二月十日抽籤，以示公允。

戰犯四十名 今移滬執行

【文化社訊】廣州行轅軍事法庭，前將戰犯審判完竣，其中四十名奉准執行，今日將移送上海監獄執行云。

廣順汽船又遭匪劫

該船昨晚被釋返穗 船工搭客無一倖免

【專訊】廣州航綫廣順汽船，廿八日由本市開往江門，途經××附近時，遇匪劫掠，船上貨物及搭客財物，被劫一空，該船昨晚被釋返穗云。

蓮花山海盜圖刼武穴輪

匪輪冒緝私艦聲稱檢查 海關巡艦到時急行駛去

【專訊】港穗綫武穴輪，日前由省開往香港，駛至蓮花山附近時，突有匪輪一艘，冒稱緝私艦，聲稱要登輪檢查，該輪船員見情形可疑，不予停駛，匪輪即追趕，適海關巡艦駛至，匪輪見勢不佳，即急行駛去云。

社團消息

△廣州市國醫公會……
△市商會……
△各業同業公會……

南海縣重估地價

佛山 九江 石灣

【南海專訊】南海縣府昨召集各區鄉長及地政人員會議，重估佛山、九江、石灣等地地價，決定……

英德發現匪埋炸葯 圖炸粵路車

卒被捕獲嚴密審訊中

【英德通訊】日前英德路局巡路員工發現有一匪徒在路軌中心埋藏炸藥，企圖爆炸廣武車，巡車即當場將匪捕獲，解送附近軍警，刻在嚴密審訊中。

增城召開冬防會議

【增城訊】縣府以冬防期屆，而境內匪患未靖，亟應及時加緊防備，特於二十六日下午召集各鄉鎮長及警察局長等有關機關開會商討冬防計劃，即席頒發冬防實施辦法，並規定各鄉鎮限於十一月底以前組成鄉村自衛隊，以維護治安，各鄉鎮經費由各鄉鎮自籌。

奇槎薯莨周莊

設卡勒收行水

【南海專訊】南海奇槎一帶，近有匪徒設卡勒收行水，當局現正派員查辦。

粵北團隊痛勦奸匪死傷數十

【南雄通訊】廿四日下午二時，翁源沿江匪徒六十餘人，進擾縣屬卒北大塘村附近，被團隊百餘截擊，雙方激戰達三小時，斃匪三名，傷匪十五名。

【又訊】韶關通訊：廿四日當場斃匪五名，傷十五名。

肇西四西電遭匪掃射 傷斃搭客三人

【肇慶專訊】肇慶西四西電船，廿八日上午行經……，遭匪掃射，傷斃搭客三人。

不讓武松 增城一船家 打殺小老虎

【增城專訊】……

粵路楊柳碑橋修復通車

【曲江專訊】粵路楊柳碑橋，被炸後即由路局派員修復，現已竣工，定於昨日通車。

五華奸匪潰散 民衆自衛隊陸續成立

【五華訊】……

一區專署配發械彈 加强各縣警衛力量

【南海專訊】一區專署兼保安司令趙超，爲加强各縣警衛力量……

電白之冬

林永

【電白通訊】……

普選前後 官忙馬瘦

老虎出現

物價狂漲 景況淒涼

梧州暫停發 穀米出口証

【梧州專訊】……

黃天雨 梅林仙 毒症專藥 大新公司 如不見效 原銀奉回 天誅地滅 偽藥害人

何可醫師 鏡驗根治毒症 內外全科婦科 梅毒 白濁 瘋毒 菌毒 癧毒 腫毒 血毒 瘀毒 胎毒 癬毒 丹毒 惡毒 中毒 膿毒 熱毒 濕毒
何可院址：豐寧路近太平戲院

太平南路舖面招租
欲租者請於每日下午二時至四時撥12394號電話接洽

徵求廠屋或廠地
茲徵求本市廠地一所有上蓋最好（無上蓋或僅局部有上蓋亦好）面積自一百五十至三百井，地點須在靠近市區之工廠區內水電到達交通便利，如有適合上開條件之廠地出租或出讓請繪簡明地圖開列租值或價值函知香港大道中五十號陸佑行二樓一〇五號房國華行

新型房車專門人材
個別教授駕駛保証成功如有斯項興趣者請到大東路二十八號與王君接洽可也